中華民國十六年十一月十一日（即舊曆十月十八日）星期五

民國日報

THE REPUBLICAN DAILYNEWS

本館開設在上海山東路二零二號（電報掛號三号四六）

發行所電話四八一六號

編輯所電話七四六八號

四千一百五十八號

今日四張售大洋三分五厘

虞琪醫院遷移通告

茲因前址房屋不敷應用特遷於霞飛路嵩山路口巡捕房對面二百十六號洋房　電話改爲中央七〇九五號　門診上午十時至下午四時　出診上午八時至十時下午四時至七時特此通告

攝影畫報（一百十四期）

明日封面　蔣介石與宋美齡合影

裏幅係天馬會攝影展覽特刊

銅圖極多　印刷驚人由外國技師印宗旨純正圖文雙絕　內容注重學界女界及商政消息定全年二元　外埠剪此廣告附郵六分入剪角信封貼一分寄來即贈閱「常識週刊」上海大馬路二十號（美豐銀行隔壁）

中國影學會啓

姚頌年啓事

上海四馬路龍昇蓮記旅館原係鄙人創設前以事煩不及兼顧交由居裕祥先生經理茲因居君無心爲此業意告退故於民國十六年舊歷十月十六日起仍由鄙人自行管理所有以前居君經理期內蓋用圖記字樣之印戳及經手一切賬項並擔保情事均應歸其理處倘有糾葛概與鄙人無涉用特聲明以清界限特啓

上海市華洋棧業工會籌備處通告

謹啓者本會籌備手續告竣訂於國歷十一月十三號即星期日午後一時假寶山路商務書館舉行正式大會成立典禮並請市黨部上級機關各人團體等參加觀禮指教并選舉執行委員務須親臨會場切勿觀望缺席放棄應有權利特此通告會員

各團體各機關公鑒

本會爲紀念總理誕辰起見特定於十一日晚舉行提燈大會各團體各機關參加者務須推定指揮一人於十一日下午三時到市黨部宣傳部登記編號並討論維持秩序方法特此通告

上海民衆運動委員會啓

社會法理學論略

政法叢書　定價五角　郵費二分半

陸鼎揆譯

原書爲美國哈佛大學法科主教滂德(Roscoe Pound)所著滂德以社會學的法學有名於世。是書首述歐洲數百年來法理學之派別，次述美國法學界之傾向，而結論則歸於社會學的法學。書中說理精微文字深奧譯文則力求顯達無晦澀難讀之處。

商務印書館出版

青年進步

一〇六冊要目

- 太平洋國交大會概述……洪業
- 國際關係中之法律觀與道德觀……任夫
- 中國先哲之人格觀……謝扶雅
- 二千五百年來之國學……范皕誨
- 托爾斯泰的社會改造學說……詹文滸
- 馬克司學說的謬誤……陳琛
- 四個月旅美的心影……顧子仁
- 開卷有益……范皕誨

每冊二角　半年一元　全年一元

青年協會書局　博物院路廿號

本埠分銷處　商務印書館　中華書局　民智書局　開明書局　光華書局　上海新書局　外埠各書局

華一煙草公司啓事

本公司所出玉蟾牌香烟早已在新申兩報聲明待註冊手續清楚以後無論各業有無同樣者決不更改特此再佈　事務所電話中央八三六九

中國富華烟草公司啟事

逕啓者本公司原名中國復興烟草公司茲查本埠亦有同名之烟公司今爲免除誤會起見改稱富華烟草公司所製之天獅太獅日獅飛龍雲龍飛馬金豹翠芳假山等牌不日出世同業中如有上述各牌者請三日內持證聲請更改特此聲明

中國冠華煙草公司出品預告

本公司爲提倡國貨起見集合化學同志採辦高尚原料研製各種高等香烟數種茲將牌名列於后　飛虎　美蓮　美鯉　蟾宮　旱橋　同業中如有上述牌名者請三日內持證聲請更改特此聲明　法租界安納金路純德里三五號冠華烟公司接洽

訃告

不孝斌侍奉無狀禍延顯考建章府君痛於中華民國十六年五月二十四日戌時壽終正寢距生於清同治六年九月二十一日寅時享壽六十一歲不孝斌供職新都先期請假回籍侍奉在側親視含殮循禮成服茲奉遺命擇期恭扶靈櫬厝於上海英租界赫德路嘉平坊第一二九一號軍事委員會經理處謹擇于十一月十六十七日即夏歷十月廿三廿四日領帖學寅烟族誼光垂唁殁存均感哀此訃聞孤哀子繆斌泣告

喪居無錫南門內二下塘便民橋本宅

通信處　南京花牌樓銅井巷軍事委員會經理處　委員會經理駐滬辦事處

引翔鄉賽馬

陽歷十一月十三日即夏歷十月二十日星期日本會在引翔鄉賽馬場舉行第三十二期賽馬下午十二時半起賽共賽十次場內備有中西餐及茶點大香賓票十二月十日賽本會業已發售特此公告

上海靜安寺路壹百念壹號A上海中國賽馬會謹啓

滬甯鐵路管理局標購木料廣告

本局呈奉核准招商承辦柚木美松麻栗有願投標者可向上海北站材料處函索說明書

交通部電政總局通告

爲通告事查改訂劃一電報價目業奉交通部令自本年九月一日起實行計華文明碼每字本省八分出省一角六分華文密碼及洋文電報倍收一等官電華文照電報通例加收新聞電仍照華文每字三分洋文電六分暫加特等電不論明密照收全費軍事電報每字一分出省四分計算）不論明密加急減半收費（即本省每字一分）前經分別通告在案所有電報價目除照上海電報局登報通告各局於改訂報價之外仍有加收藉圖中飽者再登報通告倘遇各局自經此次改訂後凡從前臨時加收之修綫費材料費均已一律取銷其在偏僻之區難保無陽奉陰違之處以憑究懲而資整頓特此通告

中華民國十六年十月二日

確定人民有集會結社言論出版信仰居住之完全自由

中國國民黨上海特別市黨部宣傳部

國民政府財政部秘書處啟事

請各界一致參加上海市民紀念總理誕辰大會

時間＝下午二時

地點——南市公共體育場（如雨改在少年宣講團）

北市閘北青雲路（如雨改在北四川路中央大會堂）

本部現製就古銅式紅地金邊中嵌青天白日黨徽上書財政部三字出入證章自十一月四日起發給所屬職員佩帶所有以前本部發出證章一律作廢此啓

上海縣民衆慶祝總理誕辰紀念大會通告

凡參加團體除執團體旗幟外須各備載有標語之小旗一面

甲　紀念典禮分六處舉行（一）上海縣立敬業學校（二）三林塘鎮（三）閔行鎮（四）塘灣鎮（五）梅家衖鎮（六）北橋鎮時間上午九時起　乙　游藝大會　會場上海縣立敬業學校時間下午一時起　丙　提燈大會與上海民衆運動委員會合併舉行在先上海縣黨部集合出發時間十一日下午四時起

慶祝總理誕生紀念大典總秩序表

十一日

- 下午二時　演說競賽會（總商會）
- 下午四時起　各界提燈游行會分南市北市兩處舉行集合地點如南市公共體育場北市閘北青雲路
- 全日各演講隊出發演講地點不定

十二日

- 海軍鳴砲　飛機翔空　各界燃放爆竹　全市黨員默靜三分鐘恭讀遺囑一遍
- 上午十時　總理銅像奠基禮地點北火車站
- 下午二時　市民大會（地點）南市體育場北市青雲路
- 下午三時　游藝會（地點）南市少年宣講團北市北四川路橫浜橋中央大會堂
- 下午七時　游藝會（地點）天后宮橋總商會
- 全市各界懸旗結綵掛滿燈以誌慶祝

上海民衆運動委員會啓

參加紀念總理誕辰提燈大會者注意

今日提燈大會定下午四時在南市北市兩處集合地點及秩序露佈如下

南市　一　黨部在林蔭路集合　二　工農界在公共體育場內集合　三　商界在大吉路集合　四　學界在方斜路集合　五　軍界在斜橋集合　六　各機關在斜橋集合

北市在青雲路體育場次序如下　第一　黨部　第二工農團體　第三　商業團體　第四　學界　第五軍界　第六　其他機關

各界均須自備旗幟及燈彩魚貫至集合地點各隊均須推舉臨時隊長一人負責維持秩序又各隊糾察員及各界糾察及指揮均須于二時左右赴市黨部向高蔭祖接洽　如今日天雨改在十三日下午四時舉行

上海民衆運動委員會佈

參加演說競賽會者注意

今日下午二時在天后宮橋總商會舉行紀念總理誕辰之演說競賽會已報名者須按時出席凡未報名而欲參加者須先一時赴該處報名

上海民衆運動委員會佈

上海特別市學生聯合會通告（第四號）

各校同學公鑒；總理是我們中華民族的解放者，國民革命的領導者，因此上海民衆運動會決定于今晚（十一號）舉行提燈大會，十二號下午二時在西門公共體育場舉行市民大會，熱誠的慶祝總理誕辰，昨九號本會第二次代表大會議決，全滬各校學生須一律參加十一號提燈大會，及十二號市民大會，并由各校學生會點名，帶黨國旗，及各校校旗，到會，以憑查核，不得藉故不到，凡個人不到者，由各校學生會議決懲罰，整個學校不到者，由本會登報公布，并質問，務盼各校同學踴躍參加，熱誠紀念，除另發通告外，特再登報通知，新各校同學，勿違議決，是幸！

參加總理銅像奠基禮者注意

總理銅像奠基禮十二日上午十時在北火車站前舉行希各機關派代表參加爲盼

上海民衆運動委員會啓

通告全市農民

茲准上海民衆運動委員會函各本會通飭所屬各級農民協會參加慶祝總理誕日紀念大會據此本會查總理誕日民衆自應舉行慶祝我農民佔民衆之多數應有熱烈之表示除函告各區農民協會轉飭所屬一律參加外特此通告

上海市農民協會啓事

國民黨對內政策第廿條　於法律上經濟上教育上社會上確認男女平等之原則進助女權之發展

江灣民衆慶祝總理誕辰大會通告

（一）市民大會　十一月十二日午前十時在江灣跑馬場舉行
（二）提燈大會　十一月十二日晚六時在勞動大學門前集合出發
（三）游藝大會　十一月十三日下午二時在復旦大學簡公堂舉行

總理誕日全江灣各商號各工廠各學校均須停市停工停課一致參加並懸旗張燈結彩以昭盛典遊藝大會入場劵請十一日向江灣第七區黨部領取　江灣民衆慶祝總理誕辰大會籌備委員會

工友們注意

案遵中央工人部九日通告全國各工友總理誕辰停工一日參加紀念會工資須照發等因惟本埠因時局嚴重防有反動份子乘機滋擾只能請各工會派遣代表參加紀念其被派工友之工資仰各該廠店照發特此通告　上海民衆運動委員會啓

上海特別市黨部組織部緊要啟事

查本月十二日爲總理誕辰十一號及十二兩日上海民衆盛大之慶祝各級黨部各種會議應一律停止舉行并通令所屬全體黨員遵照本部黨字第十六號通令一體參加爲盼

總理誕日遊藝大會籌備處通告

本月十二日爲總理誕日屆時會集全市民衆舉行遊藝大會凡各團體各機關學校及個人具有特長藝術者請至中華路少年宣講團報名以便編入節目排定時間事關紀念國父尙望踴躍參加共同慶祝特此通告　上海民衆運動會遊藝科謹啓

上海全市民衆慶祝總理誕辰舉行游藝大會通告

會場　（南市）中華路少年宣講團　（北市）北四川路中央大會堂　（中市）天后宮橋總商會

時間　下午二時起　下午二時起　下午七時起

發劵地點（學）學聯會（農）農民協會（工）工統會（商）總商會（兵）衛戍司令部（政）市政府（警）公安局（黨）市黨部（團體）少年宣講團

上海民衆運動委員會啓

上海工商兩界公鑒

查現在本埠謠諑繁興時局嚴重十二日之總理誕辰慶祝大會各商人工人均無庸停業參加以防反動份子乘機搗亂特此通告　上海民衆運動委員會啓　十一月九日

全滬各學校各學生會公鑒

中央青年部定本月十二日總理誕辰紀念爲檢閱青年之日望各校放假一天并由各校當局或學生會於是日下午二時率領全體學生至西門公共體育場參加并在門首簽註到會人數以憑查核是爲至要　上海特別市黨部青年部

三商會通告

接中國國民黨上海特別市黨部上海民衆運動委員會函開本月十二日爲中華民國國父本黨總理孫中山先生誕辰屆時務祈貴處掛旗懸燈以誌紀念並望於可能範圍內組織演講隊糾察隊等因特此通告各商店一律遵照　上海總商會　縣商會　閘北商會　同啓

浙江戒烟藥品專賣處通告

中興公司另行招商承辦分處　第八號

案查本處遵奉部令限於十一月一日成立所有杭嘉湖甯紹台金衢嚴溫處十一屬各縣均由認商陸續承包業已備欵領銷藥品惟間有少數認商保證金尙未繳納齊全未免有意玩忽現在部令限期迫促萬難再任延宕除通知外合行登報通告如有少數證金未齊之縣屬一律照章追償一面另行招商承辦各縣商人如見各該縣尙未開辦有志承包者無論各縣即日前來本公司營業科接洽事關部令幸勿自誤特此通告　本公司辦事處設上海愛多亞路九十七號樓上

江浙漁業事務局佈告第四號

爲佈告事案奉國民政府財政部公佈修正章程對於江浙兩省漁業之振興及漁稅之整頓於各區設立分局並稽徵所凡江河湖海水產品物鮮乾醃滷等生魚類按市價值百抽五即每元抽五分悉就各區徵收所有兩省範圍內魚稅局及水陸各稅所帶徵之漁稅完全劃歸本局照章抽稅又各區漁船之在江河湖海捕魚爲業者應行就近分赴各該局所領取牌照以資稽查至江浙兩省原有之漁會漁團及各項名目非呈請本局核准概予取銷茲定於十一月八日一律開徵須知此項稅收悉徵諸消費並非苛擾漁民我江浙人民夙稱愛國定必樂輸合行佈告仰兩省漁業商民人等一體凜遵毋得抗違致干重罰此佈　局長譚兆鰲

江浙漁業事務局佈告第五號

爲佈告事本局定於本年十一月八日開征業經第四號佈告在案自八日開征後除報關費一項辦理外所有從前征取漁船事業等項一概取銷如有人私收漁船事業費或他種名目准即來局控告法辦不貸此佈　局長譚兆鰲

上海租界納稅華人會公告三

爲公告事，案查本會選舉人及被選舉人之資格，及名單，已於十一月七日新聞報，八日民國日報與申報，公告並宣示在案，凡公共租界納稅人，如有選舉及被選舉權之資格而遺漏者，或住址已經遷移者，或並無選舉資格，或無被選舉資格而被誤刊者，鈞請於本月十五日以前，通知本會，否則作爲確定，特此公告，諸希公鑒　上海租界納稅華人會啓（會址上海總商會內）

上海租界納稅華人會公告四

爲公告事，案查本會爲納稅人所共同組織之會，會務進行，與對外交涉，理應集中納稅人力量，一致奮勉，現當正式組織伊始，開始選舉之時，尤願集思廣益，俾臻完善，用特明白公告，凡屬公共租界納稅華人，對於本會此次選舉事宜，組織方法，及關於公共租界市民利益，工部局撙節經費等問題，如有所見，務祈儘量發表，並注明投函人姓名住址，以便從長討論，鞏固本會之組織，共求納稅華人之福利，曷勝企盼，諸希公鑒　上海租界納稅華人會啓

陳則民律師代表靜安寺住持僧志汝啓事

頃據靜安寺住持僧志汝聲稱滬西靜安寺爲剃度派寺院歷代住持係從同派嫡系僧徒傳繼民國十二年間忽有姚芝庭等以財產糾葛持由前會審公廨遞下堂諭將原住持志汝之師父六根撤換以非法派之谷雲充嗣爲青龍庵住持僧惠基及佛教公會姚文棟等一再控由上海縣公署呈奉前內務部暨江蘇軍民兩長認定該寺爲剃度派寺院傳繼合法與因案撤退不能併爲一談靜安寺住持應由嫡系僧徒繼承詎前會審公廨抗不遵行以致谷雲在寺四載本年一月租界法權收回志汝以繼承六根爲該寺住持已經行政衙門所認定第未經司法衙門之裁判身分問題究未確定即於三月間向上海臨時法院提起確認身分之訴於四月念九日奉判系爭住持應由志汝接充嗣據谷雲提起上訴又奉上訴院於八月十七日判決駁斥繼承問題業已確定惟恐社會人士未明真相請爲聲明等語本律師查與原案相符爲特代表登報聲明　十一月九日　事務所北京路六四號　電話中央九八〇二號

施慶華 江容 律師代表張阿蘭 張半江父子析產聲明

緣張半江起訴張阿蘭析產一案茲經親友調解由阿蘭分給半江房屋二間駁船一只現洋一千一百元所有半江之醫藥贍養等費一切費用概歸半江自負責與阿蘭不涉嗣後半江自立門戶對於阿蘭所有財產不論任何問題永遠不得再求分給除立據各執撤回訴訟並請備案外特此代表聲明　施律師事務所上海派克路益壽里　電話西二九七二　江律師事務所上海北京路九六號　電話中五五五號

律師宋士驤代表翁元生仝子葆笙聲明

茲據敝當事人翁元生仝子葆笙聲稱因見當子葆笙尙稱子職葆笙爲奉養父元生終老計所有產業他人不得侵害委託登報等情前來除代備案外如敝當事人同族中有發生爭義務希於十日內親來本事務所當面接洽否則概不承認特此聲明　事務所愛而近路益壽里九九號

李祖虞 江容 律師代表久孚仁信昌恆興等四十九家聲明對於月華公司公記債權並有權處置該公司財產通告

茲據久孚仁信昌恆興等四十九家來稱月華公司公記因營業停滯收歇清理計結欠伊等貨款銀三千九百餘兩現經該公司股東兼經理韓定甫邀集債權情商願將該公司生財存貨店底賬務暫行負責保管一俟籌據存貨生財點查清楚即聽憑處置拍賣抵償不足之數另訂歸還期限及辦法至該公司股東債務仍由該股東自行負責理楚不得牽涉月華公司公記之生財存貨除另立願書外特委託本律師代表登報通告前來合亟代爲登報聲明即希公鑒爲荷

吳寶地律師代表許曹氏聲明驅逐養子啓事

案據當事人許曹氏聲稱前清光緒廿一年間因夫故無後曾螟蛉何桂林爲養子冀承宗祧時桂林尙在襁褓氏乃茹苦含辛撫養成人並爲之授室[illegible]時在家操作尙屬安分距年來行徑大變日與匪類爲伍游蕩之餘並常至家中吵鬧強迫爲之料理債務何止一次甚且于本年五月廿七夜招集流氓多人持刀向氏恐嚇當于同月廿九日向前上海地檢廳控訴偵緝有案乃桂林非但不知改悔反在外揚言將不利于氏等語似此蠻橫惡劣實屬恩斷義絕若不實行驅逐後患何堪設想爲特宣告與之斷絕關係嗣後該何桂林在外一切行動或與他人銀錢糾葛于氏完全不涉恐未周知用特委託本律師代表登報聲明等語前來合亟代爲登報鄭重聲明至希公鑒

伍澄宇律師受任上海粵僑旅社方言工會常年法律顧問通告

茲受上海粵僑旅社方言工會委爲常年法律顧問嗣後如有損壞該工會名譽權利及其他一切法益均盡依法保障之責特此通告　事務所東武昌路一七五號　電話北四六一八

伍澄宇律師代表上海粵僑旅社方言工會公告罷工實情

現據當事人上海粵僑旅社方言工會執行委員等聲稱方言工會經于乙丑年七月份議決條件分（甲）關于改善待遇者六條（乙）關于改善生活十一條（丙）關于籌增本會經常各費者一條又附則五條當經上海旅棧業公所于乙丑年七月二十一日由名利棧泰安棧廣泰來棧大安棧平安棧五家蓋章承認今乃違反不允履行故迫不得已宣佈罷工須知工人罷工乃係最後出于無法救濟之手段請爲登報公告俾知罷工肇端由于棧東始允條件後乃背信蔑視工人是非曲直輿論裁判等情當經本律師查核該所議條件已有上開五家蓋章屬實並無虛張乃棧東敢誣爲少數果何居心乃本月八日將職員熊謝二人逮捕強奪會章等件現特聲明如編用僞冒概作無效除函上海工會組織統一委員會其俾公[illegible]外用代公告以彰信義俾各界週知此次粵僑棧務工人並非苛求實乃棧東之壓迫工人也

伍澄宇律師代表中國華民烟公司啓事

茲據華民烟公司函稱出廿支裝（民治牌）（國貨牌）香烟不日出品同業牌號與上列出品牌名相同限三日內據確實證據前來聲明否則依法保障　事務所東武昌路一百七十五號　電話北四千六百一十八

律師巢堃代表胡長泰染廠啓事

查胡順泰染廠開設中地多年承染海陸軍服素著聲譽曩昔忽有朱姓以洋色小行影射牌名義用全白封條前來欺詐茲因朱姓已故特此登報聲明從此脫離關係以後若有損害該廠名譽擾亂該廠秩序者本律師當以法律保障定必追究此佈

鄭州中州通訊社啓事

逕啓者敝社同人因感西北新聞事業之不發達對於東南各地消息隔膜故組織中州通訊社於鄭州樂善里以溝通國內外消息爲職志各地同胞如有新聞稿件請隨時惠寄敝社以廣宣傳而民不遠爲禱　中州通訊社謹啓　社址鄭州樂善里電報掛號中字〇〇二二號

第二卷第三期　中州半月刊出版

要目

她們……靈鳳
詩二首……蓬子
曼聲……艾藜
苦杯……靈泉
致少女……松燈
切……家煌
北國生活……駱駝
孤獨的悲哀……亞靈

文化運動與政治革命……漢年
亞細亞主義與中國……漢年
今年的上海……潑皮
今於吳稚暉……新思
馬克斯拜倒郭任遠……格非
張競生拍馬屁……流氓
普天共慶……漢年
醒獅派又來乞憐……韶年

每月兩册每册一角五分全年三元半年一元六角郵費在內國外全年加八角半年加四角

一卷彙訂　上下二册　硬面精裝　每册一元二角

上海四馬路　杭州保佑坊　光華書局

中國國民黨上海特別市黨部宣傳部

凡自願放棄一切特權之國家及願廢止破壞中國主權之條約者中國皆將認為最惠國 中國國民黨上海特別市黨部宣傳部

商辦輪船招商局股份有限公司股東公鑒

本公司此次股票更換印鑑登記辦法業經登報通告在案茲將經[illegible]各項手續規定如下：[illegible]股東名簿印鑑於民國十三年股東常會通過[illegible]並令各股東[illegible]股票更換[illegible]……本局招商局[illegible]登記與否其責任原無異惟召集開會時[illegible]……各股東諒[illegible]公鑒

敬啟者本公司修訂章程第十一條[illegible]……董事會啟

上海各工會援助英美烟廠日商印刷罷工委員會啟事

本會之組織係因英美烟廠日商印刷工人罷工已屆一月有餘至今尚未解決現在如許工友天寒[illegible]近衣食堪虞特聯合全上海組織一「上海各工會援助英美烟廠日商印刷罷工委員會」已於（九日）正式成立地址暫設工統會內如有接洽事項請於上午八時起至下午四時止蒞臨為妥

上海英美烟廠工友八千餘人及日商印刷工人五千餘人十二月……國民革命……

上海工會組織統一委員會緊急通告

為通告事本月十二日為總理誕辰本會已由委員會議決紀念……凡我工友均應……店號……以示……

上海工會組織統一委員會通告

……法權條文內容宜切實際否則頒布之後稍有扞格必致發起糾紛……特請中央採擇為要特此通告 十一月八日

本會現呈請中央迅予頒布保障工人……

警告借竊海門名義

竊會等屢接旅滬同鄉函訊云……海門同鄉會……旅滬同鄉會……海門民衆團體除民衆團體外斷無代表海門之可能顧有不肖之徒從中借竊名義冀利云何……等除分函各軍警機關……特再登報聲明希勿誤會致礙團體此告

海門縣黨部 農民協會籌備處 總工會籌備處 商民協會籌備處 學生聯合會 婦女協會

淞滬衛戍司令部啟事第一號

頃接先施公司函稱昨午兵士[illegible]派員向公司講查……[illegible]……本部[illegible]……

具函張參謀長名片及電話通知鄭君請濟龍[illegible]……因此假借五一七七號之徒再有……

淞滬衛戍司令部啟事第二號

查本部責在衛戍關係甚重各職員律向無越軌情事……[illegible]……十一月十一日

中國國民黨上海特別市第三區黨部召集黨員大會啟事

本區黨部茲定於本月十三日（星期日）下午二時假座市黨部三樓召集全區黨員大會凡我全區同志屆時務希一體出席是為至要

上海特別市第四區黨部召集第五次全區黨員大會

時日 本月十三日午後二時

地點 總商會（天后宮橋北）

注意 不得無故缺席

國民革命軍第一軍司令部副官處啟事

本軍奉令出發前方仍設留守部於上海北浙江路口華興路華興坊元亨里並任本部……後方辦事處主任各界倘有接洽事宜請逕往該處後方辦……

國民革命軍第一路砲兵指揮部副官處啟事

敝部官兵佩用符號均經更換新式……

有從前總司令部砲兵指揮部等字樣各符號一律取消未收回者亦作廢除呈報外特行登報聲明此啟

第一路總指揮部副官處緊要啟事

逕啟者本部官佐原佩長方橫式上青下紅之第一軍出入證章名實不符業已作廢茲更換新式證章長方橫形右上角為白日白光四射狀右下邊青地嵌白字文曰第一路總指揮部證章特此登報聲明此啟

黃埔中央軍事政治學校第五期同學籌備委員會啟事

第五期全體同學均鑒本期同學錄已全稿交於八月十一日……

中央工人部徵集史料

本部現擬徵集中國各地勞動運動史料以備編訂中國工會組織章程各業行規以及一切報章傳單小冊圖書照片表冊經過事蹟等可資取材願割愛者請寄南京中央黨部工人部（稿件須一次寄足請勿分期）審核之後一經採用酌量酬贈不合者概不寄回（如材料多而預先聲明者不在此例）收件期截至本年十二月底止

寄按與商務印書館所訂合同全稿收到之日起五個月出版計算應在十七年一月十一日出版將來在何處分發且俟出版後再登報週知此啟

黨化教育參考書

三民主義在中國文化上的根據

戴季陶同志序文 鈕永建同志題簽

編著者王治心，全書五萬餘言，定價每冊三角五分，特價七折。同右批發，格外克己，代售處光華書局民智書局開明書局，總發行處，上海博物院路二十號文社

國聞週報 第四卷 第四十二期

出版 要目

黃備之 撒土重來 每週雜評：變幻莫測的汪先生（文）－英兵的子彈（文）－宜興之變（紹） 西征北伐 補過與救黨 招敦白 黃紹谷

政治與信用 一公 鋼錐：天誅地滅男盜女娼的主義（敦白） 一從抽鴉片說到大學校長（紋苑） 縣長（小說）異 預價：國內全年大洋二元，半年一元，三個月大洋五角，郵費在內，

美國侵略西藏史 薛桂輪譯 國際勞工組織之一瞥 陳宗城 唐斗智與各方面之關係 記者 冰洋探險家成功史 鷹之譯 弟弟 黃仁昌

零售：每份大洋五分 總發行所及定報處：上海北四川路 良友印刷公司 代售處：各省書坊 編輯通訊處：上海法租界金神父路日曙里十八號

進攻週刊第十六期出版

▲定價 全年五元半年二元六角 每冊一角五分郵費在外▲地址 總發行處天津日租界……東馬路德興坊開明通信社分館各省各埠大書坊

購時請注意下列各項 ……

虎標頭痛粉

此虎標頭痛粉中外各埠經驗良多公推第一我中國藥房獨一無二之聖藥其藥力專治風濕頭痛傷火頭痛逆氣上沖頭痛陰虛頭痛腸虛頭痛酒醉頭痛行船頭痛背筋痛雷頭風痛及一切頭昏目眩不論久暫頭痛等症即服即止百發百中無一失服法每粉一包清水送下如一點鐘不效再服一包保痊全愈如服不效原價奉還定價每包售大洋八分

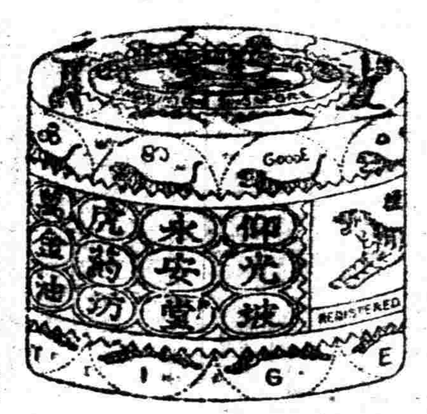

每瓶大洋八角半

虎標萬金油

內科主治 外科主治 注意

此虎標萬金油專治中外男婦老幼內外各症……服法……用法……

小號每瓶 萬金油二角

藥力勝過他家 安敢分行上海 功效確如聖神 並非大言自贊

永安堂的歷史良品的改良信譽的推銷南洋的分行閩粵的推廣上海設廠的工業建築地目的利業營業盤的營業註冊及化驗購虎標藥的上海分售處敬告國人

永安堂是先父創設於南洋仰光埠經營生熟藥材迄今已經過五十有餘年的期間了因為感於吾國藥材配製粗糙的不便費數十年精深之研究獨具心裁改良製法發明各種藥品如萬金油頭痛粉八卦丹清快水等均以虎標為商標各種藥品均有特殊的功效與偽冒仿造者不同

南洋群島不論大小各埠推銷甚廣人人信用虎標藥品為家居旅行的至上至寶

閩粵兩省接近南洋推銷較早現在無論山僻鄉村均種信用虎標的各種藥品確是功效卓著精益不止

上海是中國最大的商埠五方雜處百貨雲集但是用過虎標藥品的很少因為大家不甚曉得虎標藥品的神效現在為……需求起見暫行在北四川路設立臨時分行

虎標藥品都是緬甸仰光埠第一工廠製造現在一面在上海……第三工廠以製造各種藥品

……

現在擬委託代售商店二千餘家凡各公司商店藥房烟紙兌換店均可代售本行以誠意濟世凡各代售處如一時不能售出儘可將貨退還本行目的在提倡國貨挽回利權使得國內經濟較南洋……

虎標永安堂主人胡文虎 胡文豹 敬告

南洋仰光埠 新加坡埠

每包大洋六分

此丹乃仰光永安堂虎豹行中國大醫生秘方配製屢試屢驗……神奇推為全球第一靈丹……

治咳嗽各症……

功用

服法 特別功用

凡吸鴉片喝酒之人……

消風清快水

主治 ……

服法標內註明每樽定價售大洋三角五分

總發行所……上海北四川路……

中國國民黨之民族主義有兩方面之意義：一則中國民族自求解放，二則中國境內各民族一律平等

中國國民黨上海特別市黨部宣傳部

美麗牌香煙

華成煙公司出品

革命的婦女

第一期出版了

第一期目錄

革命的婦女之復活　雲章
偉大的使命擔在中國婦女底前面　平江
怎樣解除女子的誤惘　梁紹文
資本主義下的婦女
如何革新
最近二十年來中國女性之進步
通信

菊榮女史著　味景譯　宋聞怡

每期大洋五分　國內訂閱一元廿五期　國外訂閱一元廿期

—社論—

總理誕辰的意義

德徵

明日是中國國民黨總理孫中山先生底誕辰，上海的民衆，今日下午既有極熱烈的提燈游行大會與夫特爲紀念總理誕辰而設的演說競賽會之盛舉，明日整天復有莊嚴的總理銅像奠基典禮和市民大會及游藝會的進行，上海民衆這樣的熱烈舉動，是表示了不忘偉大的世界革命領袖孫先生的熱誠，是發抒了紀念惟一的國民革命導師孫先生的至意。

總理底誕辰，是值得我們紀念的，總理底誕生，也是有極大的意義。

爲什麽呢？因爲：總理誕生，革命的局勢才得形成，今日時代的新紀元，才得開闢；總理誕生，救中國乃至救全世界的三民主義和中國國民黨才得誕生；總理誕生，被帝國主義者宰割剝削的中國及全世界各弱小民族，才得了救星，被壓迫的東方民衆，才得了偉大的革命導師；總理誕生，中國民衆及全世界各弱小民族才得了一個實際上爲民衆謀利益而向前衝鋒的犧牲者；總理誕生，全世界被壓迫民衆便得着偉大的援助，便得了一個有力的同情的良友。

總理誕生，我們既明白了是極有意義的，那麽，總理誕辰以及紀念總理誕辰，其意義當然亦極重要了。我們紀念總理誕辰，不僅應須揚總理底偉大與仁慈，同時還須切記總理底遺教，固執地信仰總理底主義，靜心地研究總理底主義，努力地宣傳總理底主義，拚命地奉行總理底主義，並須在中國國民黨底紀律與領導之下，惟總理底遺教是聽，惟總理底遺教是信，惟總理底遺教是言，惟總理底遺教是行，努力不懈，向前猛進，以期總理所領導的國民革命之完成！

全中國乃至全世界的革命同志們，在此國民革命的勢力日漸擴張國民革命的完成行將實現的時候，我們不惟應加倍努力，並且應一致追念總理創業之艱巨而親愛無間。要知道，總理肉體雖死，總理底精神則永存於世界，總理底精神與主義，是寄存於中國國民黨的，我們要一致爲中國國民黨努力，使我們底黨，日就發展與鞏固，我們要一致爲三民主義奮鬥，使一切反三民主義的惡勢力，日趨於消亡；惟那才算是不忘總理，那才算是紀念總理。

全中國乃至全世界的革命同志們，大家起來，來完成總理遺志，實現三民主義啊！

西征軍已克復黃州…李程指揮攻取武漢
閻馮兩軍會攻北…京津浦國軍連克要地
蔣介石氏昨日抵滬…到碼頭歡迎者甚衆

蔣介石昨日抵滬

▲對黨國問題將發表意見

前國民革命軍總司令蔣介石氏離日返國消息·已載前昨本報·昨日(十日)下午一時四十五分·蔣氏乘日輪長崎丸抵滬·船泊虹口匯山碼頭·歡迎者甚衆·蔣氏新蓄短鬚·改服西裝·精神奕奕·視去國時爲飽滿·蔣氏登岸後·略與歡迎者週旋·即乘七四二八號汽車往拉都路吳忠信宅·蔣氏此次返國·除與宋美齡女士舉行婚禮外·對於黨國問題·將有重要意見發表·昨晚宋母特在宅設宴爲蔣氏洗塵云·（本報十日本埠消息）

國民社云、蔣介石氏由日返滬消息、數日前外人方面即已宣傳、記者當往訪本埠各民黨鉅子、知此說非虛、所云乘長崎丸與時間、亦屬確鑿、記者當於昨日下午一時、馳往匯山碼頭迎候、二時許、舉國渴望之蔣介石氏、固乘該船抵埠、一時匯山碼頭去歡迎者、擁擠不堪、蔣氏抵埠後、即乘汽車至法租界拉都路一百二十一號前淞滬警察廳長吳忠信寓下榻、蔣氏新留鬚、改着西服、精神較前飽滿、此來除與宋美齡女士結婚外、對於政治、將有新建議云、蔣氏於抵埠三時後、即由吳寓外出、記者赴吳寓拜謁時、謹見蔣之汽車遠去、已不及談話矣、

國聞社云、蔣介石氏於昨日下午一時三刻乘長崎丸船回滬、船舶匯山碼頭、蔣氏於二時下船、即乘汽車向法租界而去、聞張羣未同去、

中聯社云、蔣介石氏於昨日午後一時許、乘長崎丸在匯山碼頭登岸、同來者有張羣等六人、爲即乘七四五八號汽車返法租界寓所云、

中央各部聯席會議

灰（十日）晨中央各部第八次聯席會議·蔡元培主席·決議案如下·一·眞（十一）日午後黨部職員停止辦公·準備參加晚間提燈會·文（十二）日上午八時在中央黨部大禮堂開紀念會·會畢齊赴公共體育場參加民衆慶祝大會·二·中央八部及秘書處各推一人合組中央圖書館籌備委員會·三·凡中央青年·商人·農人·工人等部有關於婦女部之事項·與婦女部共同指導·四·職員不得兼外職及兼內薪·五·催中央勞工局從速製定勞動法規·並於起草時通知中央工人部派代表出席參加意見·六·寒（十四）日開第二次黨費審定委員會·審查中央各部及秘書處預算案（本報十日南京電）

西征軍已達黃岡

李程均在前線指揮
各部聯合攻取武漢

十九軍胡宗鐸捷電·青（九日）晨佔領蘭溪·黃岡（即黃州）等要地·敵紛紛向西潰竄·現督師前進·會攻武漢·（本報十日南京電）

李宗仁程潛五日由安慶乘軍艦抵九江·與朱培德商定進攻武漢策略·七日下全線總攻令·三日以來·迭克武穴廣濟蘄春等地·李宗仁親率各部隊追擊蘄春方面之殘敵·（本報十日九江電）

葉開鑫率四十四軍軍部八日進抵黃梅·所部一二兩師師長鄒鵬振蔣鋤歐各率部由廣濟向蘄春前進·（本報十日九江電）

李宗仁·程潛均在最前線督師·留軍委會參謀廳長張華輔爲駐皖行營主任·設辦事處於安慶·（本報十日九江電）

東方社十日上海消息、九江九日來電云、總合此間各種報告、甯漢兩軍戰線由皖省潛山太湖方面進至湖北方面、第七軍之一部及第十九軍、第三十七軍、第四十軍、第四十四軍之前鋒四日入黃梅、又其他一部七日由水路入武穴、武漢軍殆無何等之抵抗、逐次後退、集中瑞昌方面之軍隊分向富池進發、第十三軍第二十一軍由武甯開赴鄂省之通山、又第六軍由修水第三軍由萍鄉向湘省境進軍中中海軍以砲艦、及水雷艇運送船若干隻、與陸軍協同作戰、爲其前驅、今夕在田家鎮與劉興之第三十六軍戰鬥、本日午後六時起、約三十分鐘間、該方面聞軍艦掩護擊射之砲聲甚斷、

東方社十日上海消息　九江十日來電、第六軍第二十一軍約千名於九日抵潯、與前日抵潯之部隊合併、由火車搬一部分載往沙河、一部分載往建昌、現潯軍隊不過千名、市內尚平靖、

東方社十日上海消息　九江九日來電云、李宗仁昨到武穴、所部之第七軍全部及葉開鑫之四十四軍、陳調元之三十七軍、胡宗鐸之十九軍之大部分成於各該軍長指揮之下向黃梅廣濟方面出動、

全民社南京通訊、昨日（九日）楚有艦隊陳紹寬司令致軍委會齊（八日）電云、昨佔武穴、各艦即西上追擊、富池口無已敵艦、本日拂曉、艦隊即逼近田家鎮、期衛蘄春、斷敵歸路、頃正與敵艦激戰中云、

第九軍連克要地

四十軍逼蚌埠

中央社十日南京電　賀耀組率部由合肥抵定遠·担任北伐左翼·協同正面總攻·前鋒已近蚌埠·（本報十日南京電）

中央社十日南京電　顧祝同電告·庚（八日）早佔烏雲山·佔明光·馬家崗·佳（九日）早佔黃鍊鋪·現正追擊中·

中央社十日南京電　劉寶題派朱文振來京接洽·願整所部·勉効前驅·

十日大晚報云、今日據南京外人報告、國民政府在江北之北伐軍已動員總攻滬津浦線對直魯孫聯軍一齊攻擊、

閻馮兩軍會攻北京

晉軍佔石匣牛欄
馮軍進展至平谷
兩軍已聯成一氣

晉軍別動隊佔領石匣及牛欄山·馮軍鄭繼承部由薊縣達平谷·已與晉軍聯成一氣·會攻北京·（本報十日天津電）

涿州昨今均無戰事·（本報十日北京電）

中央社十日南京電　晉軍便衣隊已佔石匣·牛欄山·馮部鄭繼承軍由薊縣進展平谷·與密雲石匣晉軍聯合·

奉逆後防空虛

北京駐五團新兵
山海關守兵一旅

中央社十日南京電　北京駐軍均調前線·奉張令富雙英部新兵五團填防·但未訓練·無紀律·山海關現由吉黑軍駐守·聞僅一旅·

北京又將興黨獄

傳官廳又獲黨册·正搜索中·（本報十日北京電）

又有大批英兵來滬

英國已用去二百九十萬磅

路透社十日香港電　運兵船索末塞特夏號今日載英兵一大批開往上海·

路透社十日倫敦電　陸軍部財政司主任金氏今日在下院答議員關於赴華英兵經費之問、謂陸軍部經費之用於赴華軍隊者、截至九月底止、約爲二百九十萬磅連三月以前之費用在內云、

路透社八日倫敦電　外交大臣張伯倫今日在下院答覆關於中國狀況之問話、詳述七月二十七日渠在下院所發宣言後一切情形、謂近今英國商業委員團議會楊子江之狀況、覺英國船公司大可重開漢口至長沙班、長沙狀況大有進步、並無排外之象、共產黨已遭嚴峻遏制、重慶亦頗安謐、絕少排外情感、共產主義已不能存、該埠英領事署業已復開、宜昌僱用一佚供職有人、亦將後開、楊子江上游之英船已試驗復開英商現紛紛回至長沙宜昌及重慶云、

國府派

張居赴日

國聞社十日南京電　國府特派張溥泉居正爲赴日全權代表·

徐耕陸部分別改編

中央社云、西北軍徐耕陸所部、前以種種困難、呈請國民政府軍事委員會准予收編、本月六日開已奉到軍委會參字一零九一號指令、指定該部在隴海線者歸馮總司令、在皖北一帶者歸賀耀組總指揮、在皖南鄂境者歸安慶程總指揮頌雲等負責改編、現徐業回南京、一面即派盧某齎函親赴安慶行營、謁程總指揮有所請示云、

十軍積極整頓內部

▲設點驗經理兩委會

全民社江甯鎮通訊、國民革命軍第十軍各將領鑒察該軍內部之缺點、知非積極整頓、革除弊端、不足以副黨國重託、現已着手整頓、須先設立點驗委員會、由軍部召集下級各部人員組織之、切實點驗全軍現有官佐士兵之實技、以便稽考、而資整理、該會業已成立、由軍部派員會同各師派來人員組織之、（每師派參謀處長及少校參謀二員）大約不久便可開始點驗、此外將建設各級經理委員會、由各級司令部派員組織之、此會目的在求革除以前軍需處之種種積弊、解除士兵痛苦、並使公帑不至虛糜、現方在草擬辦法中、一俟辦法擬定、即可陸續成立、此兩事如果切實執行、該軍內容當必煥然一新也、

皖黨務糾紛

▲皖執委到京報告

中央社十日南京電　皖省黨部執委方治·劉求南來京·報告該省最近黨務糾紛·

鈕永建

今日返甯

江蘇省政府主席鈕永建·定十一日由滬返甯·（本報十日本埠消息）

社論

歡迎蔣介石同志回國

冷欣

中國民衆所引領而望的蔣介石同志，昨日竟能副民衆的期望而回國了。蔣介石同志回國後，對於黨務政治軍事，一定有新的建樹，這是無容疑慮的。而我們底希望呢，却在更進一步的望蔣同志能即日重復担負起國民革命的任務！

看一看中國現在革命的狀況，檢閱一檢閱中國現在革命的力量，總覺得幾位革命領袖如蔣介石胡展堂吳稚暉諸先進同志之下野，實在給了整個的革命以巨大的損失。以黨務論，雖然組織方面有蓬勃的氣象，而於革命的理論方面，總因缺少了先進同志之領導，而沒有十分發揚光大。以政治論，雖然已上了軌道，而進程上也覺得缺少了許多動力。以軍事論，雖然軍事委員會之組織很健全，而有時覺着指揮方面也有不能聯絡的不便，策畫方面，似乎也缺少了有力的貢獻。在此北伐滅奉西征討唐之時，無論黨政軍各方當局，都感着幾位革命領袖不在一起共同努力國民革命的統盤事業上，總受着不少的阻礙。所以大家都熱望蔣介石同志等之復出任事！蔣介石同志果然能俯順輿情而歸國了！在革命的立場來看，蔣同志應該立即出山，負起三民主義的國民革命的極大的使命。同時，我們希望蔣同志能敦勸胡吳等幾位先進同志，一致奮上革命陣線，以爲痛苦絕未解除的北方同胞和痛苦尚未完全解除的東南人民謀切實之利益！

在歡迎蔣介石同志回國的高呼聲中，在希望蔣介石同志復出負荷國民革命的偉大使命的吶喊聲中，使我們不能不同時高呼歡迎他出山希望他重負國民革命的偉大使命的，便是胡展堂吳稚暉等幾位先進同志。我們做國民黨小同志的，天天希望着有忠實的孫文主義信徒來引領我們上三民主義的國民革命的最前線去，天天希望有確切的孫文主義的理論來指導或滋補我們。我們這樣的希望，眞如大旱之望雲霓呵！蔣胡吳各位先進同志呀，快一點重復肩起黨國底重大責任吧！

鹽業稽核

總所長定人

劉維熾兼任

財長委鹽務署長劉維熾兼鹽務稽核總所長。

(本報十日南京電)財長孫科委鹽務署長劉維熾兼鹽務稽核總所長。

江西榷運局長周徵・有舞弊事・畏罪潛逃・財部通令緝獲・

國聞社十日南京電

軍委會函財部・於本月十五日前籌欵三百萬元・以濟軍需・

國聞社十日南京電

廣東財廳電孫科・報告粵財政狀況・

國聞社十日南京電

王曉籟談話

王君曉籟、於日前赴甯就烟酒稅處副處長職、始於昨日返滬、某君昨往訪之於其寓、據云、國民政府軍事方面、各總指揮、均已出發、惟白總指揮在甯、會訊及軍事、白氏指揮即以地圖指示最近進展狀況、謂北伐方面、江北已到睢寧邳州、鴉軍亦到碭山、徐州之下、指日可待、津浦路一方、我軍已到臨淮、蚌埠不成問題、至西征軍隊、現越田家鎭而至蘄春、方振武軍到衛州、孝感已在我手、武漢不難即日克復、記者又詢以國民政府財政狀況、王氏答謂、國民政府每月軍需約六百萬元、行政費約八十萬元、共計月需不過七百萬元、現十月份已見之事實、惟軍需多裝費在外、玆就江浙兩省收入而論、月可得五六百萬元、所差濟之以二五稅續募庫券、即可裕如、又云、財政須有限制、有預算、何患無辦法、自從國民革命軍坐鎭南京以還、可謂得天時地利人和三者、爲從來所未有、以十月之天氣、而有如此和煦如春、旣爲難能、而米價連年遞升、幾至二十元一担、今忽突降至八九元、謂非得地利而何、惟所引爲遺憾者、僅在黨內派別爭端之一點、將來如漢口一下、一致北伐、統一中國、即大中央執監會、有十席在粵者、有主在甯者、究屬如何、王氏答謂、現李濟深與甯當局、信電往還甚洽、將來或可在滬開會、以免各方有所誤會云、

顧孟餘抵粵 王法勤同行

顧孟餘灰(十日)晨到省・聞王法勤同行・

(本報十日香港電)

北京雜電

七百萬流通券已商銀界未表示・但勢在必行・

(本報十日北京電)

蘇俄外交年鑒列外蒙爲獨立國・僞外部電鄭延禧詢問・

(本報十一日北京電)蒸午(十日)西[illegible]

首都要訊

國聞社十日北京電 港督約文(十二)到京、文晚外部設盛宴招待、並外團全體、約梅蘭芳楊小樓、即席演霸王別姬、

國聞社十日北京電 海河淤塞、決由交部稅務處籌款治標、僅擬疏濬下流、通津沽航行、

中央社十日南京電 甯市黨部蒸(十日)晚開農工同樂會・紀念總理誕辰・到農工三千人・

中央社十日南京電 財部派袁連鄂西財政專員・簡煥章鳳陽關監督・

中央社十日南京電 甯戒嚴司令部灰(十日)開軍警聯席會議・分配警衛責任・

兩路副局長

▲楊先芬今已就職

新任滬甯滬杭甬兩路副局長楊先芬、任滬杭甬華副車務總管有年、去歲孫逆傳芳竊據蘇浙時、被孫之走狗司徒錫排擠、調置閒職、嗣被王部長康得其情、並深器其才、故擢升今職、兩路員司得訊之下、無不額手相慶、楊氏定今日上午時到局視事云、

共黨又在無錫暴動

梅村鎭秘密開會 煽惑無知農民

焚燒房屋擄掠人 破壞電桿電線

軍警派隊追剿 暴徒四散逃竄

共黨志專在擾亂 城厢加緊戒備

無錫十日快函、昨晚據急足自鄉來城報稱、下午九點鐘時、有當地暴徒在懷下市安鎭地方糾衆暴動、該鎭商團槍械完全被繳、陳四房水渠裏兩處、昨晚亦被該暴徒馳往肇事、未幾即縱火搶刼、梅村鎭有大批莠民、向布線店購買紅布、兪縣長宋局長接得報告、即晚同至師部、謁見丘副官長請求派兵前往安鎭等處痛剿、丘君據報後、立派師部陸兵一連馳往剿滅、今晨五時出發、另由公安局派偵緝警八名充任嚮導及傳遞消息、並由宋局長發給符號、以資識別、

東亭通城電話不通、原因未悉、城區各分局警員通宵未寢、四處巡邏、宋局長俟諸科長督隊督察等、均在局內開夜會議、籌商城區治安由宋局長飭派警察保安兩隊隊士合力防城、有隊士十四名輪流守衛、新西門方面有縣保安警隊力防守、師部撥有機關鎗一挺、架設該處、宋局長下令各分局、將原有崗位一律撤回、編爲武裝巡邏隊、擇扼要地點、選張武裝步哨守望、六城門總巡查、已由宋局長選任公安局督察朱六才負責担任、

續接快函云、前日晚間、有共產黨徒煽惑

農民八九百人・

在東鄉暴動、焚屋擄人等情事、記者聞訊、於昨晨下鄉實地調查、離目的地約十七八里、於午後返城、玆將調查所得、略誌如下、前日(九日)下午三時、東鄉北下鄉梅村鎭附近、有共產黨徒煽惑農民、秘密開會、預備起事、至四時左右、分派黨徒數十人至鎭、購買紅布、鎭人見形跡可疑、即紛紛收市嚴防、黨徒回報稱、鎭上已有防備、即變更計劃、折赴堰下附近之陳四房地方、其時已叙集有千人左右、該處陳姓望族、有糧田千數百畝、到時約在晚間七時左右、陳姓家人已早聞聲逃避、暴徒到後、將全村圍至水洩不通、高呼唐生智已於今日十二點鐘到無錫、預備設司令部在安鎭、並高呼打倒土豪劣紳、即有共黨將陳龍寶等家、將木器樓櫈堆積高及屋脊、和以稻草用洋油灌入、即縱火焚燒、全村七家有

房屋百數十間・盡付一炬・

自七時燒起、至十一時始燒盡、全體暴徒均拍手觀燒、見片屋無存後、始向石埭橋查家橋等處竄去、至今晨三時始漸漸散盡、並將陳龍寶及老嫗各一人擄去、生死未卜、暴徒共有快槍四五支、手槍七八支、其餘均單刀鐵尺木棍農具等類兇器、均係短服、無知愚民約居半數、各暴徒頸項有懸大紅絨球兩個、有懸紅布一條爲符號、以資識別、在焚屋時、步哨放新塘橋、以防城中派隊下鄉追剿、並派共黨兩人、乘脚踏車至東亭鎭附近宕家橋頭地方、將第二根電桿鋸斷、八條電線亦割斷、以致天明後、通城電話完全斷絕、是夜共黨並將梅村至城中要道把守、不准行人通過、以防洩漏消息、可見

共黨早有組織・非倉卒間而起事也

第十三軍一師司令部據報後、昨晨派部兵一連下鄉、分兩路一路至陳四房、一路至查家橋追剿、至午刻均已達目的地矣、但黨徒已逃逸、愚民亦四散、此共黨之聲東擊西、出發無常也、

城區防務、由警察保安兩隊合力禦守外、其餘各處崗警均武裝站崗、東門外沿鐵路道、有武裝警士守望、以防共黨竄入、城內新造之新西門尚未竣工、有水警保安隊防守、並架設機關槍一架、以防意外、至必要時、商團全體出防、並由宋公安局長派朱六才爲六城總巡查、城區防衛頗厚、惟四鄉則甚難也、水警二區六隊第二分隊長劉雲龍、以東亭梅村安鎭蕩口西倉等處、均爲已之防地、是夜得報後、立刻至東亭鎭督率八號巡官唐得勝、帶警出發梭巡、並派放步哨至宕橋頭新塘橋附近、以防共黨衝入東亭、

西倉士紳蔡宏勳商團副會長朱君、據梅村人報告後立即轉報蕩口水警二號巡官劉幹臣、率探警高先筆與商團陸警軍二十九人、至陳四房、暴徒已散去、並聞暴徒至查家橋時、貼有布告一紙、現聞已被軍隊揭得、內容未悉、並聞查家橋顧姓家、亦有損失、確否待証、

前夜共黨焚屋時、並不要搶物、

志在焚燒紳富住宅・擾亂地方治安而已・

且操土音者居多、出事地點離城約四十餘里、素稱僻鄉、故易於肇事、軍警一時亦不及奔到、故共黨膽敢如此猖獗、至梅村查家橋石埭橋等處、究竟被擾與否、因記者亟持返城草稿故不及調查、因該處一帶交通不便、過之故、一時城鄉風聲鶴唳、大有草木皆兵之概、記者草稿既竟、續得報告、安鎭暴徒亦到、鎭紳張漱石及張文森兩家完全被焚、家人均且失踪可見共黨之猖獗、聞水警黃區長已委派二分隊長劉雲龍在鄉指揮一切、便宜行事矣、

又新無錫報號外云、今晨九時本社記者化裝馳往東亭探聽一切、玆將所得確實消息列紀如下、一、東亭市面安靖如常、刻由水警六隊二分隊長劉雲龍、督率一八兩號巡船在鎭維持、二、東亭電話線在洞橋頭之西第二根電桿木被鋸斷、上架之話線八根完全剪斷、桿木倒臥桑田中、三、起事地點、原在梅村、因該處戒備嚴不得手、改至陳四房附近開會、會議結果、即將陳四房大二三四房大戶房屋悉行焚燬、架去老婦一人及中年男子陳某一人無下落、四、現悉此一夥人探悉軍隊下鄉、即在查家橋附近、分途四散、五、下鄉軍隊至東亭後、即分兩路進剿、一路赴陳四房、一路經查家橋石埭橋、前往安鎭等處、六、安鎭商團槍械並未完全被奪、此係水警偵探急足回至東亭報告、宋局長據派往安鎭密探報告云、探得共產黨僞政府設在安鎭附近六三圖石園裏地方、擄掠財物鎗斃人民等語、當由宋局長呈請軍部、業已續派大隊往剿矣、今晨八時、有某花砲作派人在光復門內小虹橋附近燃放單聲爆竹、當由高分局長將作主拘案嚴訊、頃據安鎭安若泰律師之傭人徐二寶來城報告、今日黎明安錫甫之子忠臣被槍斃、房屋並燬、張文森安若泰張漱石家亦均被燬、張漱石出走、

又訊 下鄉軍隊有在石埭橋附近開火說・

共產黨最近大陰謀

蘇省黨部派員調查宜興黨案之報告

國聞通訊社南京通信云、自國共分裂、寧漢實行清黨後、共產黨已受極大之打擊、已不能公然有所活動、但彼等之陰謀、仍暗中進行不遺餘力、最近崇明南滙宜興等處之暴動、即爲共產黨徒陰謀擾亂之計劃、南京方面七日曾於城北各偏僻等地、發現共黨散布之傳單、內稱於十一十二兩日有發動之舉、故當局者發覺後、該夜九時即下令嚴密檢查、下關進城之旅客、十時斷絕下關與城內交通、南京特別市政府戒嚴司令部公安局均會議防範辦法、其在上海方面則由張定璠市長來電稱、發覺共黨約期舉事之證據頗多、故各地亦不得不有相當之警戒、玆將江蘇省黨部組織部科員蔣乾元赴宜興調查暴動之結果、錄之於下、

爲報告事、職於四日到宜、今將調查所得、報告如左、其各地報館已經詳載者、恕不錄、

一、事前之活動 共產黨首領萬益、本爲黨部公開後之第一屆執行委員、清黨聲起、乃遠逃海上、而其羽黨則仍活動於宜城四鄉、後各縣黨部改組、即乘機混入縣黨部、爲特別委員或職員、故宜興黨部竟被若輩借屍還魂、惜乎宜興黨部人員受其利用而不覺、以致黨務完全爲所把持、查彼等開會、常在第十二區黨部、黨徒則多散居四鄉、專以誘惑農民爲能事、同時宜興中山中學校長史乃康教育史乃勳莫子卿、及中山女子中學校長湯維周等、亦係共產巨子、暗中公同活動、致兩校意志薄弱之男女學生咸被煽惑、而兩校學生會、遂成共產黨徒之秘密會場、幷爲印刷宣傳品之機關、共產黨旣有此三處、彼此連絡、互通聲氣、遂得暢所欲爲、最近萬益復捲土重來、大肆活動、而宜興當局又不加審察、致形成此次巨變、

二、共產黨誘惑農民之方法 事前數日、共產黨即開始向農民宣傳、以減輕田租爲惟一前提、(如每畝每年本收租米一石請願後則減收五斗)幷云、現在南京國民政府將加收田畝捐、每畝二元、農民聞之驚喜交集、驚者爲將增加畝捐、喜者爲有黨員領導、可以請願減輕畝捐及田租稅、所言皆屬農民直接之利益、故皆樂從、共產黨又云、十一月一日、江蘇六十縣之農民、將有同樣之請願運動、若宜興農民無同樣舉動、勢必落後、則將來宜邑農民之負担將獨重、農民聞語、羣甘服從、願供驅策、而共產黨之計成矣、

三、事前之準備 共產黨除原有盒子砲四支外、並暗結土匪爲之後盾、故復得有快槍數桿、其餘農民均手持木棍紅布領結臂纏符號、故入城時儼成隊伍、秩序井然、甚爲整齊、

四、當日之情形 甲、共產黨本約於十一月一日上午十時總暴動、在十時一刻、即有黃埔中央軍事政治學校第五期畢業生名胡庠者、首先探得共產黨之密謀、並持有證據、赴縣報告詳情、將證據呈縣長周亞南察閱、請速派警赴縣黨部緝拿、詎縣長以黨員不便任意捕拿對、胡庠乃奔至公安局請求、詎前公安局長徐樂同、又以區區農民不足爲患對、(其時新公安局長尚未就職)胡某再奔赴商會、要求商團出防、而商團團長則尚高臥未起、後胡再轉至公安局時、槍聲已起、全城混亂、事遂不可收拾、綜觀上述各情、此次事變、當局實不能辭其縱容之咎、乙、共產黨起事後之槍斃、農人見此、俱相奔避、第一步即收繳商團槍械、第二步即捉拿紳豪、重者萬鎰見農人四散、不能成隊、乃縱獄犯、以壯聲勢、囚徒得釋、即四出搶掠土匪乘之、遂成此次之浩刼、丙、共黨盤據宜城者約一晝夜後、見勢不佳、乃率衆攜械逃匿、

(五)事後之觀察 甲、民衆方面皆感此次之受欺、對於共產黨已畏之如虎、幷有相當之覺悟、(乙)土豪劣紳方面、則得意洋洋、萬惡勢力恐將從此愈形猖獗、丙、青年男女則逃匿一空、蓋爲避嫌、

(六)我們得到此次經驗後應注意之點 甲、以後各縣黨部執行委員之人選、應慎重選擇、庶不致再踏宜興黨部之覆轍、乙、各學校之校長尤應選擇、幷宜時時秘密調查其行動、更應取締私立中學、蓋據此次調查結果、共產黨徒常假慈善事業或公共場所爲機關、丙、黨員應努力農工運動、尤應在農工切身的利益上着想、以博得農工之信仰、而不致爲共產黨所誘惑、丁、應嚴格審查黨員入黨、

上海各學校區分部討唐討奉宣言

上海特別市各大中學校區分部執行委員聯席會議議決、發表討唐討奉宣言云、眞革命者對反革命者及對叛黨賣國者、決不能稍予以優容、因爲反對革命者及叛黨賣國者以仁恕、即不啻對同志以殘忍、此國府之西征北伐同時大舉實有重大意義在焉、唐逆張逆罪惡深重、擢髮難數、今將兩逆之罪惡、約略分述於下、國人之渴望甯漢合作、至今爲何不能實現、諉人均以爲少數領袖同志不能捐棄成見、致合作停頓、然若細心觀察過去的及現在的事實、即可知唐逆實爲破壞甯漢合作之罪魁、唐逆之慾望即攫取總司令職權、先得軍事獨裁權支配黨國一切事務、拋棄國民於不顧、故不惜利用共產黨、挑撥離間兩方忠實同志、形成分裂、迨後武漢忠實同志察出共產黨搗亂陰謀、與甯方取一致態度反共、幷全體東下、共同樹立整個黨國、唐逆以奸計不售、慾未逞、又不惜威逼甯方武裝同志退走奪取安徽、復引用爪牙、設立武漢政治分會、分化黨的勢力、甯方同志、猶盼其覺悟共謀北伐、復誠意相勸、冀其改悔、孰知唐逆頑梗性成、不顧大局、又私自勾結孫張締立攻守同盟條約、以遂其顛覆政府危害黨國之宿願、似此三番五次、破壞合作、以壓抑黨國之新生機、其罪一也、共黨之罪惡、早已婦孺皆知、尤其在兩湖之暴戾恣睢、及陷民衆於水深火熱之中、民衆至今猶爲切齒、唐逆豈充耳未之聞耶、武漢忠實同志、揭發共產之陰謀、彼不特不深自悔悟、努力於清黨工作、幷銜恨於首倡反共之同志、以故清黨其名、袒共其實、引用之武漢政治分會委員、泰半著有共產嫌疑、其餘不著名之共產黨徒、則潛伏於彼卵翼之下、兩湖共黨之所以敢時圖暴動者、即恃有唐逆爲護身符也、唐逆旣袒庇共黨、凡共黨之暗害本黨之忠實同志、不死於共黨之暗害、即遭唐逆之毒手、此唐逆之袒庇共黨殘害忠實同志、其罪二也、國民黨之對象、除共黨外、即帝國主義與軍閥、唐逆既覺孤意獨行、遭國人唾棄、猶復强項不肯服從黨國紀律、妄起頑抗、於是不惜拋棄國權、以幾許熱血收回之漢租界、退回英國、藉得二千萬之資助、又不避國人嫉視、以護共爲條件、取得蘇俄一千萬之資助、勾結帝國主義、意猶未足、復與孫傳芳信使往還、約以反攻南京、同時並舉、復遣其老而不死之父於北京、設立辦事處、以結奉張之歡心、並願易五色幟、投效張逆、此唐逆喪心病狂公然背叛其罪三也、其餘如强使民用軍票、勒索軍餉及各種苛捐、以及霸佔民房、使民衆畏彼之淫威、有甚于張宗昌者、則不勝枚舉、使國府對彼再稍予以姑容一旦彼與孫張銜接之勢已成、則唐逆張逆以晉閥進逼北京、不惜辱沒國體、卑顏奴膝、以事日本、日本侵略滿蒙、不時不反對之、且壓迫民衆反日運動、並秘密雙手捧送之、復以滄石路抵押英欵二千萬、近在北京以白色恐怖加之於學生、在天橋槍決無辜學生、日有所聞、拘禁入獄、以及搜查學校及公寓、報紙亦時有所載、張逆亦是罪惡貫盈、及國府此次下令西征北伐、同時大舉、誠屬順天應人、故吾人爲求被壓迫者之解放、謀中華民國之獨立自由、圖國民革命之早日完成、故當努力奮鬥、一致爲政府後盾、共張撻伐、務期在最短期間、撲滅此危害黨國破壞革命之兩逆、謹此宣言、敬希公鑒、

今晨要電

中央社十日南京電 崇明外股匪密集江夏村・魚(六日)派軍痛剿・斃匪首潘開道等・獲匪首顧同惠等・已由海陸軍兜剿殆盡・

此欄專爲刊登編輯完竣後所接到之要電而設倘無所得或最少不能恰滿所留之地位以時間關係不及補充他種材料祇得任其空白

法國與南斯拉夫友誼條約

已在巴黎簽字 意國表示反對

路透社九日倫敦電 法國與南斯拉夫國之友誼條約、自一九二六年三月起談判、現已告成、今日可在巴黎簽字、據羅馬消息、意國對於此約、甚爲注意、以爲此約不友視意國、且反抗國際聯盟會、將造成巴爾幹之危機、因法國現受羅馬與南斯拉夫國之束縛、巴黎意國自不得不與匈布兩國更親近也、巴黎路透社訪電稱、負責方面今日發表文告、對於意國批評表示詫異、謂此約並無反抗國際聯盟會之條文、若意國未能與南斯拉夫國締結同樣條約其罪不在法國云、又塞京路透電稱、該處現籌備於此約簽字日作對法親善之表示云、

匈京之共黨案

五十七人釋放十三人

路透社九日匈京電 共產黨五十七人被控受莫斯科第三國際訓令在匈作赤色革命宣傳一案、十月七日開審、現已審畢、其中查明犯罪者實居多數、各判[illegible]、內有十三人得釋、[illegible]各犯高呼[illegible]萬歲、[illegible]

日本文學家南條文雄逝世

東方社十日東京電 文學博士南條文雄氏於九日逝世、享年七十九歲、

普通選舉廢除以資產爲標準階級之選舉

中國國民黨上海特別市黨部宣傳部 印

首都各界紀念 總理誕辰籌備就緒

▲決定七項辦法

首都各界紀念總理誕辰籌備處、於本月九日決定辦法七項如下、

一、組織講演隊—第一大隊由政治工作人員養成所担任、第二大隊由中央黨務學校擔任、其餘各隊由市學聯會擔任、分頭組織、大約可組成二百八十隊、第一大隊今日已出發講演、二、發佈宣傳大綱—今已發布、內容一、敍述總理誕生的時間、二、敍述總理之革命精神與主義、三、敍述總理革命工作的經過、四、敍述辛亥革命之缺點、五、敍述總理之革命理論與政策、六、敍述總理逝世後二年來之革命運動與所得之教訓、七、敍述今後努力之目標、三、發表告民衆書—一種、明日即可發出、四、編輯特刊—稿已收齊、有譚延闓李烈鈞之題簽、李烈鈞之發刊詞、王寵惠覃振諸名人及同志論著、並附有總理遺像傳略年表及籌備職員一覽表、五、畫報正在印刷中、大幅圖畫標語已經繪就、六、規定遊行路線、七、派交際科職員出席總工會臨時會議解釋總理誕辰紀念大會之意旨、促進南京全市工人團體踴躍參加、以資慶祝、此外並經請定張倩英女士飾提燈會時之自由神云、

滁州民衆 開北伐討唐大會

全民社滁州通訊、滁州民衆於六日舉行北伐討唐大會、參加者有二十餘團體、約千餘人、情形頗爲熱烈、地點在縣教育會大樓前操場上、即假縣教育會之大樓爲主席台、會場上之標語觸目皆是、而以台前所懸之一路政訓部之布標語最爲醒目、開會後由一路政訓部主任袁冠新代表朱麟、一路總部秘書主任王漱芳、一路總部特別黨部代表符逵縣長張伯良、縣黨部張省爲主席團、公推張伯良爲總主席、開會如儀、首由主席報告開會理由、略謂唐生智之野心、與軍閥無殊、故討唐與北伐並重、繼由一路總部秘書主任王漱芳演說、略謂國民革命之對象爲軍閥、則國內之一切軍閥皆須打倒、北京之張作霖、武漢之唐生智、皆係軍閥、故今日之黨軍、秉總理大無畏精神北伐、與西征同時並行、次一路政訓部主任袁冠新縣黨部代表及民衆均有演說、後乃高呼口號而散、聞是日何總指揮本擬親自蒞會、但臨時因事未果、由袁冠新主任爲代表、宣讀其所備之講演稿云、

廣東縣制大綱草案

▲於縣政府下設區公署市公署
▲於區市下設鄉或墟市局
▲將提出省務會議決定

廣州十月二日函、昨廣東行政會議、關於縣制問題、略有討論、以廣東縣制鼎革後凡三變、然皆斤斤於縣政府部分之規畫、絕無下層基礎之建設、又或權責不明經費不充、均不能與實際情形適應、現在訓政開始、自應改絃更張、別樹坐而言起而行之新制、故特將縣制大綱草案、提付會議通過、全文共十三條此項草案將由民政廳提出省務會議決定、原文如下、

第一條、本大綱因廣東全省已入訓政時期、就廣東情形特爲規定、第二條、各縣轄境以現管縣界爲準、第三條、各縣置縣政府爲全縣行政總樞、受省政府之指導監督、處理全縣行政事務、並各就地方情形、劃分爲若干行政區、區置區公署轄之、其原有地跨兩區以上、或異常富庶之市、置市公署轄之、區或市公署受縣政府之指揮監督、處理全區或全市行政事務、區下之各鄉或地跨兩鄉以上、或比較富庶之墟市、置鄉或墟市管轄、之鄉或墟市局、受縣政府及區公署之指揮監督、處理全鄉或全墟市行政事務、所有一切人民團體、各就其等級受各該管區域之縣政府、或區市公署、或各鄉各墟市局之指揮監督、第四條、縣政府區或市公署鄉或墟市局爲推行政務、保護地方、及懲化囚犯等目的、必須設置之附屬機關如下、甲、縣政府必須設置之附屬機關、一、縣兵營、(大縣兵力二營或五連、中縣一營或兩連、小縣兩連或一連、倘因防衛力不足、於定額外得酌量增設之、)警衛艦、(在河道紛歧及沿海之縣酌設若干艘)二、縣特務警察隊、(大縣隊警兩中隊、或五小隊、中縣五小隊或一中隊、小縣一中隊或兩小隊、)三、縣懲化所、(約容已未決囚犯二百名至三百名)四、徵粮局及粮站、(粮站數目應各按地方情形及旺淡月酌設、)乙、區或市公署必須設置之附屬機關、一、區公署設警衛隊、(兩中隊至一中隊)、二、市公署設警衛隊、(兩中隊至一中隊)、警察所、(多少各按地方情形酌定)、懲化所、(約容已未決違警人犯五十名至一百名)、丙、鄉及墟市局均設警衛隊、(一中隊至一班)、第五條、縣政府之行政經費及征粮雜費、暨囚犯口糧、均由國家款支給、各區或市公署之經費、以就各該區或市之地方公款提撥、或就地籌措爲原則、於必要時、仍得呈請由國家款補助、各鄉或墟市局之經費、就各該鄉或墟市、就墟籌給、其各級附屬機關、均由各該級地方收入項下支給、第六條、各縣於不抵觸國或省之法令範圍內、得由縣政府訂定單行章程、但須呈請省政府核定之、第七條、縣政府各區或市及各鄉墟市局之組織如下、甲、縣政府之組織、縣政府設縣長一人、受省政府之指揮監督、處理全縣行政事宜、其下設秘書處輔助縣長、並設下列之五科、襄理縣務、一、第一科制治股、襄理關於戶籍及人民團體事項、保安股襄理關於縣兵警察警衛隊及一切地方治安事項、成俗股襄理關於版權禮俗宗教衛生及慈善救濟保存古蹟事項、二、第二科會計股、襄理關於財政上之預算決算册籍造報鈎稽催比事項、經界股襄理關於土地之一切稅驗登記整理事項、出納股襄理關於全縣國家及地方各款之收入支出、事項、三、第三科實業股、襄理關於農工商礦之生產事業項、建設股襄理關於交通營繕及一切公用建設事項、四、第四科設教股、襄理關於學校教育社會教育及特殊教育之設計考核、事項、督學股襄理關於教育事務之調查指導及督促地方設學……事項、宣傳股襄理關於編輯行政資料發行公報宣傳各級黨政府發布之法規命令及其他文件……事項、執法股襄理關於訊斷行政上之糾紛案件及法令上特准審理或上級政府特交訊辦之人犯、暨縣政府或市公署所設懲化所之指揮監督……事項、文書股襄理關於文書之收發繕交及檔卷之編配整理……事項、掌印股襄理關於典守調用縣印事項、庶務股襄理關於不屬於各科股……雜隊事項、乙、區或市公署之組織、區或市公署設區長或市長一人、秉承縣長、處理全區或全市行政事宜、其下設下列之三股、襄理區或市之行政事務、一、行政股襄理關於全區或全市之一切政事項、二、警衛股襄理關於全區或全市之警衛事項、三、經理股襄理關於區或市公署之文書鈐記財務雜務等事項、丙、鄉或墟市局之組織、鄉或墟市局設鄉正或市正一人、秉承縣長及各該管區長處理全鄉或全墟市之行政事宜、其下設鄉佐或市佐輔助之、第八條、縣政府區市公署鄉或墟市局應用人員名額、各因地方情形及事務之繁簡、照下列辦法酌量設置、甲、縣政府、縣長之下秘書處秘書大縣二員、中小縣一員、各科科長一員、科員大縣每科三員至五員、中縣二員至三員、小縣一員至二員、僱員雜役若干人、乙、區或市公署區長或市長之下、每股設股長股員各一人、或祗設股長一員、或區長市長自兼一股長、其餘各設股長一員、丙、鄉或墟市局鄉正或市正之下、設鄉佐或市佐一員、遇有新政推行有增加技術及其他人才之必要時、得臨時呈准增設、一俟辦理完竣仍應裁撤、第九條、縣長由省政府任免、縣政府及其下各機關之長員、由縣長任免、第十條、縣長及政府之各長員、薪俸照定官俸表支給、區或市公署鄉或墟市局之各職員薪俸、由縣政府各就地方情形自行規定、呈報省政府備案、第十一條、各縣重要政務、以縣務會議議決定之、但縣長認爲執行困難或執行不可能時、得便宜處置或提出再議、第十二條、縣務會議分爲下列四種、甲、縣政府會議、由縣長定期召集、以縣長爲主席、秘書及各科科長各爲出席之一員、會議事件、有關於一或若干區市時、並得召集各區市長列席、陳述理由、乙、區或市公署會議、由區長或市長各就所轄範圍定期召集、並爲其主席、其下之各股長、各爲其出席之一員、區會議時並以其所屬各鄉之鄉正、或市正爲出席之一員、市會議時、亦以其所屬之街坊代表爲出席之員、丙、鄉或墟市局會議、由鄉正或市正各就所轄範圍、定期召集並爲其主席、其下之鄉佐或市佐及其所屬之坊社甲約、或街坊代表、各爲其出席之一員、丁、縣區市大會會議、由縣長三個月一次定期召集、以縣長爲主席、以各區及市長爲出席之一員、會議事件有關於一二或若干鄉或墟市時、並得召集各該鄉或墟市之鄉正或市正、陳述理由、或鄉或墟市局之會議事件、有關於其所屬附設機關時、得召集該機關之官長列席、陳述理由、縣長認有時別事故、或巡視所得、就各該區市各鄉或各墟參加或召集其會議、並爲其主席、第十三條、各種會議細則另定之、

蘇省政府第三次政務會議

南京通訊、江蘇省政府委員會、八日下午三時四十分開第三次委員會議、出席委員陳和銑茅祖權何玉書高魯張壽鏞何民魂張乃燕(劉藻彬代)陳世璋劉雲昭等十人、茅祖權主席、岳擧紀錄、

▲報告事項 一、報告第二次會議決議案、二、主席報告、鈕主席因公赴滬、來函告假、三、何委員玉書報告昨日代表省政府參加中央黨部總紀念週情形、四、主席報告如下、一、宜興共匪暴動經過及民政廳與省黨部會派委員赴宜調查等情形、二、南通兵變及崇明外沙匪患各情形、三、第四中山大學各中學高師一代表宋啓潤等昨日來府請願免納膳費、以重師資、並令各校長遵辦等情形、五、國民政府電知、本月文日舉行總理誕辰紀念會、希遵照、六、國民政府秘書處函送外交司法兩部及監察院並湘鄂臨時政務委員會等組織法、希査照、七、廣東省黨部改組委員會世日通電、聲討唐生智、八、第二集團軍第十一軍軍長馮毓東電告、奉命遵於皓日在三原防次就職、九、厦門市黨部籌備委員會通電、聲討唐生智、十、西安第二集團軍第六方面軍總指揮部政治處王士鐸等電告、奉總部命組織、於十月三十日在西安開成立大會、各職員宣誓就職、十一、中國國民黨河南省第三次全省代表大會冬支微三日電告第一二三四五六諸次會議決議各情形、

▲討論事項 一、第四中山大學各中學高師一代表請求免納膳費案、決議、函第四中山大學核辦、二、首都各界反對侵略滿蒙運動委員會函請補助經費案、決議、捐助一百元、三、何委員民魂提議、省黨部經費前由中央規定每月由省政府協助一萬元在案、現省黨部經費異常困難、省政府應如何協助、請公決案、決議、行財政廳每月照撥一萬元、四、何委員玉書提議、擬呈請國民政府另發本府各廳印信案、說明、查省政府之組織、係聯合各廳而成、省政府之與各廳、係整個的、而非分離的、即無各廳不成其爲省政府、無省政府亦不足以成各廳也、故各廳名稱、其上必冠以省政府字樣、始足以表示其真義、如民政廳然、其全稱應爲「江蘇省政府民政廳」方合、(其餘各廳准此)若稱爲「江蘇民政廳」、是離省政府而獨立、與組織原意不符矣、前國民政府頒發本府各廳印信、俱無省政府字樣、故擬呈請國民政府另行頒發、是否有當、請候公決、決議、通過、五、茅委員秉民政廳長祖權提議、請派張宏業爲日本市政考察員(無給職)案、決議、照辦、六、民政廳呈復龍潭一帶災區前已遵令派員查明情形、新鑒核案、決議、行民政財政兩廳妥擬辦法、提會討論、七、民政廳呈爲遵令派員視察龍潭附近各村鎮慘罹兵燹情形報請鑒核案、決議、并上案辦理、八、上海臨時法院推事梁仁傑因病呈請辭職、新示遵案、決議、慰留、九、財政廳致預算委員會函爲江浦貧兒教養院請補助經費一案、申述情形、請核辦案、決議、函請第四中山大學查明該院人數及辦理成績提會再議、十、暫編第十一軍副官長朱芾皇呈爲遵案造具清册、仰祈鑒核備案案、決議、准予備案、十一、齎司法廳呈復查報江都匪徒劫獄一案情形、新核奪案、決議、交民政廳核辦、十二、民政廳呈爲上海縣徵收全縣房捐、應否仍歸地方款產處接管、據情轉呈、祈核示案、決議、交財政廳審查、十三、劉委員雲昭提議、請規定省黨部省政府委員談話會日期案、決議、定每月最後之星期六下午舉行、函省黨部徵求同意、十四、議決定於十日(星期四)下午二時開臨時議會、下午六時三十分散會、

蘇省重申米禁 安豆亦禁止運出

江蘇民政廳長鈕永建建設廳長葉楚傖財政廳長張壽鏞等、昨會銜發第一三〇五號令云、爲令遵事、案查前奉省政府訓令、一、會商隣省告糴米粮、應嚴加限制以防濟敵出洋暨附帶各案、飭卽併核辦理具報各等因、並飭發各件到廳、奉此、遵經會同商酌辦法、具文呈復在案、兹奉指令、內開會呈已悉、應准如擬辦理、安豆一項、幷卽一律暫行禁止流通、以防流弊、仰卽分別函飭查明、毋稍疏忽、切切此令等因前來、除函請各關監督轉飭所屬遵照辦理、並分行外、合亟抄發原呈及附件通令各該廳縣局所、仰卽便査照從前規定各項辦法隨時督飭所屬一體嚴密查禁、切實奉行、毋任偸漏、以重民食、並將前訂偸運米糧出境懲罰辦法六條重行布告、廣爲張貼俾衆週知、是爲至要、此令云云、又附前省署對于偸運米糧出境懲罰六條仍將遵辦情形具報查考、一、蘇省與隣省交界地方及沿海各口、遇有蘇米出境、無論何人均准就地向縣警稅卡告發截留、一、拿獲私運之米在百石以內、悉數充賞、一百石以外、除一百外、以五成充賞、五成充當地公益經費、一、充賞分配之法、以七成給告發人、三成給受理告發因而拿獲之當地縣警稅卡人員、一、沿江海各縣稅卡應負禁米出口責任、如有故縱或失察以致偸運出境及遇有報告因循不辦者、一經查出、除將主管官吏撤懲外、其餘員司並予從嚴懲處、一、報告私運之人倘係挾嫌誣控、一經查明、應卽按律治罪、以杜流弊、一、各地轉運公司米行等倘有私運蘇米出口及與奸商串通情事、一經查明、卽勒令停止營業、並予嚴辦、又安豆一項、前響水口商會要求弛禁、惟以直魯軍事未結束、故現亦暫時禁止云、

浙省製定捲菸倉規則

浙江省政府製定捲烟保管倉規則、已經公佈、茲錄之於左、

第一條、捲烟保管倉、由各捲菸總分公司及十五號棧房、單獨或聯合開具左列事項、呈由所在地之浙江捲統稅分局審查合格、轉呈總局核准設置、一、設倉地點、二、倉之容積、三、倉之形式、第二條、保管倉設於分局所在地、但得於設有查驗所地方、呈請本管分局核准設置保管分倉、凡指定之保管倉、直接受各區捲烟統稅分局之監督、其保管倉出入簿、每日須經該管分房核對蓋章、分倉之出入簿、由該處查驗所核對蓋章、第三條、凡未經指定設置保管倉之捲菸總分公司、及二十五號棧房、不得請發省外採運憑照、第四條、請發採運憑照時、須由該菸商出具十五日兌現之銀行支票、或錢莊本票、送呈本管分局、以爲繳稅之保証、其金額爲採運憑照所塡稅銀百分之九十、但是項捲菸入庫後、如未至十五日即須出倉銷售時、應將出倉捲菸之稅銀如數繳現、不得延欠、第五條、運入保管倉之捲烟、未貼印花者、除照前條規定辦理外、應於入倉時照請購印花憑單、向本管分局請派員到倉監視開箱、實貼於最小容器之上、如銷售地點離倉較遠、仍須裝箱運送者、應照貼運花戳記、以便查驗、第六條、已貼印花之出倉捲烟、係運往分倉時保管倉須向本管分局請發本區運單、到達後經該地方查驗所之查驗監視入倉、當將運單繳由查驗所呈繳分局、是項捲烟仍以未出倉論、第七條、由保管倉運往分倉之捲烟、係未貼印花者、除照前條規定辦理外、應將印花隨箱帶運、不得分離、並不得錯誤、到達入倉時、須經查驗員檢點、并於運單上將印花種類張數詳明塡注、其出倉時手續、照第五條規定辦理、惟查驗所應於出倉手續完了、立時報告本管分局、第八條、設倉地方之查驗所、應於每旬日到倉檢查一次、將上旬倉內捲菸出入數目、購領及實貼印花數目、所繳稅銀期票與兌現數目、造具詳表、呈報總局查核、第九條、保管倉應於每半年將捲菸批發價銀、呈報一次、其新出品、應於採運前十日呈報、俟核定稅率始得採運、第十條、保管倉得備具保證金、聲敍理由、呈由該管分局轉呈總局核准預領印花、(前項保證金二分之一爲現金、二分之一爲銀行存單、或錢莊存摺)但請採運憑照時、仍須照第四條辦理、第十一條、本省境內甲區之保管倉、向乙區之保管倉採運捲烟外、除仍須領用本省採辦憑照、及本省運單外、統依本則關於保管倉運往分倉之規定辦理、第十二條、本規則如有未盡事宜、得隨時修正之、

浙省政府對禁烟之表示

▲擬廢除包商制度

浙江省政府關於禁烟事、致國民政府電云、南京國民政府鈞鑒、查浙江辦理禁烟、向極嚴厲、國際間早已承認爲禁絕省分、嗣雖軍閥專政、稍稍廢弛、然亦非敢公然取銷此項禁令、此次財部頒布關於禁烟各項條例、並准商人在浙設處專賣戒烟藥品、部省誼屬同舟、如果可以贊同、斷無不予協助之理、江日經職府邀同浙江省黨部委員開會討論、僉認爲部頒章程、與現行司法行政制度諸多牴觸、委保寔礙難行、現擬廢除包商制度、另籌妥善辦法、其商人原繳保證金、即在戒烟收入項下陸續撥還、決不令有絲毫損失、一俟籌擬妥協、即呈請鈞府核定施行、謹先電聞、浙江省政府叩陽印、

蘇州兩要案

▲均告一段落

▲機工潮解決有望

鐵機廠工潮、遷延月餘、工人生計、已處絕境、甚有發起沿街乞食之議、因之鐵機工聯會委員陳正才入都請願、茲悉中央黨部省黨部合組之鐵機工潮調解委員會、業已成立、定十三日在甯召集調解會議、茲日蘇州總商會商民協會暨鐵機工人聯合會、同得調解委員會來電云、(上略)查蘇州鐵機工潮、經本會議決、定本月十三日召集調解會議、勞資二方各派全權代表四人出席、蘇州商會商民協會各派代表二人、鐵機工人聯合會派代表一人、參加調解、並定十一日召集雙方負責代表二人先行談話、以便正式會議前、採納雙方意見、以作調解準備、希卽查照、並分別轉致勞資二方、迅卽推舉代表、至期到會、毋得違延爲要、(下略)工友方面得電後、卽召集臨時緊急會議、卽席推定張春山陳正才爲鐵機工聯會代表、陳正元(二分會)劉定邦(二分會)徐榮生(三分會)周桂棠(三分會)倪錦春(五分會)宋漢邦(六分會)徐德林(八分會)爲各分會全權代表、除張春山陳正才業已到甯外、其餘各代表即晚乘夜車入都、商民協會總商會代表亦均推定、經此會議調解、當可完全解決矣、

▲滋事傷兵已解甯

日前三元坊病院傷兵、在胥門馬路兩次滋事、與閶七分所長警發生誤會、經軍警聯合搜捕、先後拘獲傷兵二十餘名、由駐蘇二十一師特務營、第一軍教導團、分別帶營審訊、茲經審明各傷兵中本案首要、則由一軍教導團派張副官率兵士一排押解洪得貴等六名至甯、由軍部審辦、同時有二十一師之逃兵十四名、亦一併解甯、並將各傷兵推李樹芳、(二十一師六十二團一營一連連附)劉壽遠、(二師六團宣傳員)楊海清吳得高、(十七軍排長)同閶七分所警官錢青選解釋誤會、並保証以後不再滋事、錢巡官亦允許以後約束長警、不准再生誤會、前日各代表復至閶七分所、會商檢查傷兵辦法、議定傷兵出外、一律佩帶符號、並須先行請假、核准後方得離院、並由院製備假單、註明請假時間、以資考察出院歸院時間、及一面由該代表等每日率兵、會同閶七分所派警、在胥門馬路、調查茶坊酒肆妓院客棧中、有無不假外出之傷兵、經此嚴加取締後、各傷兵當不致再生事端、至市公安局方面、般局長以此次傷兵滋事、閶七分所巡官錢青選、未能約束長警、致生軍警誤會、亦有應得之咎、故昨令該所巡官錢青選停職、另行委員接任、

日記者對國民政府之好評

▲組織得宜 ▲戰事順利

世界新聞社云、日記者山田純三郎近赴甯視察約十日、於昨回滬、據談、每次赴甯、輒見國民政府之發達狀況益加堅實、令人感佩、此蓋因上載老成之

閣下之小孩所值若干耶

答曰余之小孩爲余之寶貝較之世上金銀財寶尤爲珍貴旣如是則下列湖南新甯窰上玉衡鈞號鄔雅涵先生之證書足供閣下之玩誦矣鄔君聲稱彼之令郞如何由嬰孩自己藥片之功力得獲救治其來函云

小兒再續當出牙之時咳嗽急啼日見羸瘦閱京報知嬰孩自己藥片之靈效卽郵購一瓶令其試服不數日咳嗽停止其痛苦若失近來體量加重喜戲笑樂手足不停鄙人闔家喜悅口頌貴藥片之靈效不能已也聊書數行略表謝忱嬰孩自己藥片乃是天下馳名嬰兒及小孩尋常各疾之靈藥卽如嬰孩 腹瀉 寒熱 嘔吐 傷風 感冒 便閉 肚痛 胃弱不化 出牙各症以及驚風蛔蟲等患均可療治

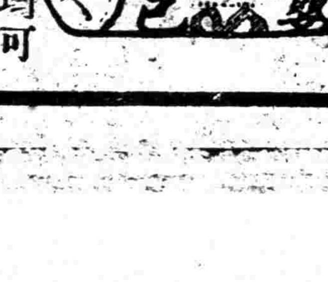

凡經售西藥者均有出售或直向上海江西路六十號韋廉士醫生藥局函購每一瓶大洋六角每六瓶大洋三元郵力在內收用郵票

上海 餘泰洋紙號遷移通告

本號已遷至海甯路捕房對面永樂里照常營業發行各國上號粗細紙張凡包絲紙包紗紙牛皮紙玻璃紙以及各色包札紙等現貨完備倘蒙惠顧無論零躉批發定價格外優待外埠函購寄帮本樣並可代客報關 電話北二八九八

上海銀樓大同業本日門售每兩洋 赤金 五十六元五 紋銀 一元七角五角

華、下置有爲之青年、加以組織得宜、有如日本維新時代之故、如中央黨部各部、俱呈非常之活潑氣象、各部員五百餘名、除主席委員外、殆均爲少年、雖外傳國民政府財政似陷窮境、其實因諸政萬事均取緊縮方法、故不甚感痛苦、即在甯漢聯合前、每月軍政費爲千五百萬元、現縮減爲八百萬元、僅及其半、其中百萬元作爲政黨兩費、其餘七百萬元充軍費之用、故軍隊方面景況頗佳、軍隊團結既牢、下令亦即進行、一方北伐與西征軍之方振武軍暨由上游東下之程潛平軍及楊森軍、三方夾攻武漢、故唐生智去湘之期、似已甚近、北伐方面最近軍隊布置漸終、第一路總指揮何應欽氏於六日率大本營進駐滁州、其軍隊之配置、中央在津浦線、右翼由宿遷經淮安而達阜甯、左翼由定遠經鳳陽而至壽州、而隴海線方面、馮玉祥氏之大軍復向徐州及曹州方面加以側面攻擊、進窺徐州、殆將無庸大戰云、

法制局將釐定法令適用標準

▲建議書已呈送國府

自國民政府成立以來、至最近甯漢混合作告成、所有頒布之法令、至爲紛岐、概括言之、約有五種、一、爲國民政府在廣東時所頒布之法令、二、爲甯漢兩方所頒布之法令、其規定事項相同而內容不一致者、三、爲甯漢一方所頒布之法事、他方則無任何法令之規定者、四、爲甯方或漢方所頒布之法令、經現國民政府以新法令變更者、五、爲北京政府所頒布之法令、同時存在、若無一定標準、則運用之時頗感困難、法制局有鑒於此、特向國民政府建議、呈請確定法令適用標準、俾資遵循、其建議所擬標準、約分三點、一、國民政府在廣東時所頒布之法令、凡未經新法令變更而其適用事實未至銷滅者、一律暫准援用、二、前武漢國民政府或南京國民政府所頒布之法令、凡未經現政府以新法令變更者、如其內容尚屬適用或事實上有存在之必要者、一律暫准援用、（法制局已將應行暫准援用之法令、另編一表、呈請國民政府核准明令頒示）、三、前北京政府所頒布之法令、除與中國國民黨綱或主義或與國民政府法令抵觸者外、一律暫准援用、聞此項建議書、業已呈送國民政府、一俟國府核准頒布、則此後各機關適用法令、將不致感受困難矣、

福建民衆電請中央嚴辦二林

▲漳州代表來甯報告慘殺經過

中央社云、自中央特派福建工人運動指導員謝瘦秋被福州反動派林壽昌林赤民等慘殺後、各方同志及各地團體聞之、莫不表示憤激、福建漳州各級黨部、日昨會致電中央報告、派張敎原爲代表來甯、報告反動派害謝經過、要求中央嚴辦林壽昌林赤民、本日中央復接松江縣農民協會來電、力請徹底嚴辦殘殺謝同志之反動派、原電云、南京中央特別委員會中央工人部國民政府鈞鑒、中央特派福建工運指導員謝瘦秋、在青天白日下、被黨治內之反革命派慘殺、殊堪駭詫、若不從嚴徹究、不特民衆喪失信仰、竊恐本黨同志不敢再爲黨務工作矣、臨電惶悚迫切待命之至、松江縣農民協會籌備委員叩微、

十九師政部工作

▲頗受民衆歡迎

十九師政治部隨該師在前方工作、現已到達貴池、因該師奉命作爲總預備隊之故、該部即於前日上午八時半開部務會議、計劃一切工作、玆將會議要點撮誌於下、讀遺囑後、首由馬代主任報告前方工作情形、大意謂自宣城倉卒出發抵灣沚、即與敵人接觸、各級指導員均上前線輔助作戰、佔領灣沚後、是晚即趕發討唐劉告民衆書、並沿街張貼標語、二十日抵蕪湖、除張貼標語外、復發「爲討伐唐生智安告徽民衆書」及「爲討伐唐生智告將士書」、抵南陵爲加緊工作起見、特組織宣傳隊十隊、每日在部隊前頭工作、頗能引起民衆好感、而各指導員輔助軍事工作人員、整頓一切、均極努力、收效亦大云云、次總務科李科長報告後方工作情形、最要者爲催索財務與張貼標語等項、對於目前內部各科工作、均有具體討論、對於外部恢復市面秩序問題、即派員向縣公署及商會接洽、聯絡軍民感情問題、由該部聯絡各團體各機關籌備軍民聯歡並討唐大會、其餘對於軍風紀問題、籌備師黨部問題、黨員訓練問題、均有詳細討論、又訊、該師政治部至貴池後、決定由各團連指導員及本部人員組織一宣傳隊、在城內向民衆宣傳、共分十二組、於十月廿九日上午九時半在政治部集合、十時各組向其所分配地點出發、其宣傳方式、係於民衆稠密處作講演式的宣傳、民衆稀少之處、則作個別談話、其餘張貼標語、散發傳單等、亦爲宣傳隊附帶工作之一、宣傳材料爲討唐意義、劉興之罪惡、第六軍爲眞正民衆之武力等、結果該地雖因迭往軍隊太多、其中不免有不良份子參雜其間、致使一般人民皂白不分、有畏懼軍人情形者、但經各宣傳人員詳加解釋之後、於是羣疑盡釋、軍民間之隔閡、已去大半、又以該軍上半年曾在該地經過、紀律森嚴、頗受人民歡迎、故此次宣傳奏效甚大云

華僑將組造紙廠

海外華僑通訊社菲律濱通訊云、本埠華僑中學商科主任陳希元之弟希慶君、係化學工程碩士、現正在岷籌備一切、將集資菲銀五十萬元、在岷埠近郊設一造紙廠、據陳君言、菲島有良好之造紙原料、將來極有發展機會云云、陳君此舉、非惟爲本島華僑之新事業、且爲本島造紙之先聲云、

公電

▲金陵大學通如同鄉會電 民國日報館鑒、頃上軍事委員會一電、文曰、頃據報載十七軍一師特務營在通叛變、肆行搶掠、地方損失二十餘萬之鉅、該叛兵三百餘人、近更竄入如境騷擾四鄉、吾通如人民於天災人禍之餘、何堪再遭此空前浩劫、勢必顛沛流離、無以聊生、用特電呈鈞會、懇即迭令該軍軍長趕派大隊、負責追剿、務使盜匪殲辦、以肅軍紀而維民命、不勝迫切待命之至等語、特聞、金陵大學通如同鄉會叩佳

▲嘉興第十四區農民協會電 各報館、轉浙江省黨部、省政府、暨各團體、各機關均鑒、吾中華以農立國、事稼穡者、占全人口百分之八十、所處地位、不可謂不重矣、然年來農民生計、日趨險惡、嘗輾轉呻吟於業主重租壓迫之下、末由自拔、今幸革命告成、日月重光、吾省黨部省政府、秉先總理農民政策之遺訓、而有聯席會議繳租條例之議決、細繹全文、既詳且備、無畸輕畸重之弊、得至平至均之美、業主之貪殘有制、農民之苦痛得拯、使業佃兩方、遵守弗渝、同相互之美感日增、雙方之誤解自解、農會護率全體農友、竭誠擁護、特此電聞、惟希公鑒、嘉興縣第十四區區農民協會執行委員會叩、青、

南京短簡

▲關於西征軍事、各軍進展甚速、現以上游之交通不便、特在九江設立軍委員會行營、以便運送餉械等項、已派定各廳處職員張一寬等十餘人前往組織、定今晚乘輪上駛、駛潯辦事、

▲外交部長伍朝樞、昨下午十二時赴司法部、晤王寵惠密商要政、

▲葉開鑫部第四十四軍、已由黃梅追擊敵軍、並有第十九軍長胡宗鐸率隊協追、

▲第六軍七師派李澤民來京、向軍委會請領子彈、預備前方軍用、

▲李濟琛來電‧贊成第四次執監會議地點‧在甯開會‧

▲淞滬衛戍司令部派胡芬秋運送慰勞品到京、送交軍委會轉送各路總指揮部、慰勞前方各將士、

▲國府通令各機關各學校、十二日爲紀念總理誕辰、一律放假一日、各商店皆休業、一體參加盛會、

▲南京特別市政府議決之社會調查處、刻已積極組織辦公處、設該府新聞記者招待室內、

▲勞工局長馬超俊、呈請政府任命李吳楨爲行政處教育科長、陶因爲公益科長、張志餘爲督察科長、王文耕爲統計處統計科長、黃傑爲調查科長、

▲航空處昨有飛機一架、駛往蚌埠、偵察敵情、

▲都中近日防範共產黨甚嚴、各區段皆有人負責辦理、戒嚴司令部布置極爲周密、

▲蘇州高等法院長張君度、昨來甯白總指揮陳述要政、

杭州短簡

▲浙江省政府接國民政府通電舉行總理誕辰紀念、十日已在省政府門前、高搭彩牌、以資點綴、同日通令文武各機關、於十二日一律舉行紀念、並電各縣縣政府、略謂值此庶政刷新、凡舊例春秋丁戊二祭、既已革除、所有每年例祭經費、上下四次每次六十元、共計二百四十元、改充總理誕辰紀念之用、准在準備金縣歡項下扣除、省黨部總理誕辰紀念籌備處、於今日（十日）下午三時、召集各團體代事表討論市民大會種種事項、已在西湖公衆運動場佈置就緒、並派軍警屆時保護會場、

▲杭州市公安局昨在私立惠興女中校捕去徐子成一名、私立弘道女中校、捕去張月娥等四名、

▲中央黨部青年部長傅汝霖來杭、今日（十日）杭州市中等以上學校、特放假一天、於上午九時起、開歡迎大會、省黨部杭縣黨部各區分部、及各校學生等、到者不下五千餘人、傅部長在城站影戲院、（詞長從略）並有各種游藝助興、直至下午二時散會、

▲武義縣長李宗裕、江山朱縣長、均被控到省、省政府已派員徹查、

▲省政府令蘭溪縣政府、佈告商民人等、通用袁頭銀幣、以維金融、

▲杭州市總工會改組委員會、通函各級工會、勸告工友、勿輕易罷工、

▲浙江第五區捲菸稅分局長陳訓探調省、遺缺委劉秉樞接充、

▲杭州民食頂尖售十一元二角、起價售八元四角、今日已漲高兩角、

▲省政府令浙江捲菸稅局撥洹鄞奉省道經費銀三萬元、以利進行、

▲此間亢旱無雨、飲料不潔、最近盛行喉症、市政府已設法防止、

▲捲菸稅保管倉章程公布後、所有烟商繳入倉費一元之辦法、十一月份起已停止、

▲律師登記自停止後、浙江最高分院已擬訂律師登記新章、

▲浙江憲兵營派遣偵察隊及暗探、偵查共黨活動、全體人員不准擅自離職請假、

▲浙江禁煙局通令各縣分局、照常進行、勿輕聽謠言、致碍禁烟工作、

▲省政府委員兼民政廳長陳屺懷、定十一日由奉化原籍返杭、銷假視事、

▲財政廳長陳其采甄別各縣統捐局長最近三個月解款之比較表、以定懲獎、

▲省政府令外海水上警察局長來偉良尅日出巡各港巷要隘、以重冬防、

各地新聞

蘇州

縣政府啟徵冬漕 本邑四鄉田稻、收穫豐稔、農佃既無報荒、縣政府之向例秋勘、亦呈奉財政廳核准免行、縣長王納善以方今北伐西征、餉糈萬急、自應提早啟征、以濟軍需、故示期今日（十一）在縣政府設櫃、啓征本年份冬漕下忙、並爲鼓勵納稅人起見、酌定優惠特例、凡在開徵日以前預先完清者、每百元擬支獎勵金四元、自開征日起、五日爲初限、每百元擬支獎金三元、再五日爲二限、每百元擬支獎金二元、再五日爲三限、每百元擬支獎金一元、過限不再給獎、其限內擬支獎金、由徵收費項下支付、但以前息借忙漕劃抵者、不在此例、

公安局警官會議 蘇州市公安局長厲石笙、昨日上午召集各署長隊長各巡官至局、在辦公室會議警務、殷局長主席、其議定事項、一、現在各署隊巡官署員均已一律加委、自即日起應積極整頓、各署隊所長官均不得擅離職守、各所巡官、如非因公不假外出、均即照章處分、一、近日夜間須發口令、竟有崗警不能口令問答、各巡官應負責指導、一、各機關因戒嚴期內請發通行證及出城證、查以前發出在外者、多未收回、此次再發恐滋流弊、如有必要時、可發臨時出城證、一、各署隊所檢械、應分別查驗、有無機件損壞缺少、查明後分別呈報、至請發槍照、暫行緩辦、一、鐵機工潮迄未解決、應電呈民政廳請速解決、一、免生意外枝節、一、各田業租棧均定期開倉收租、一、農佃來城繳租、各署隊所應加意保護、偵探騎巡各隊、亦宜隨時偵察巡防、一、本局設槍匠三人一正兩副、各署隊所有應修之槍、送局修理、一、各區隊遴選送年輕力壯巡士三十名送局練拳術習及刀槍棍棒等技術、一、本局無良好之馬足供驅策、擬再添購良馬四五匹、以備深夜出巡及遇有要事時、隨時乘騎出發、

防護電報電話局 自無形戒嚴以後、軍警聯合布防、異常嚴密、昨悉公安局殷局長、以電報電話兩局、均屬傳遞消息機關、關係重要、各派保安隊隊士十名分往電報電話兩局駐防、並在該兩局附近嚴密梭巡、以防反動派及遊民地痞等毀損電線、

松江

建設討論會議 松江縣政府奉建設廳令、於八日下午召集商會教育會農民協會建設局等各機關代表、開建設討論會、議決請建設局局長安鐸出席、草擬討論會章程、提出下屆會議時通過、下次定十一日假松江市政局開會、並以籌劃建設局經費問題、向須深請二十四市鄉局長與議云、

無錫

縣政府冬防會議 縣政府兪縣長近因時交冬令、四郊伏莽甚多、地方治安亟應安爲防維、以期周密、爰於昨日召集會議、討論舉辦冬防問題、出席者兪縣長公安局長宋靜廷商民協會陳湛如李柏森鄉政籌備聯合會華少純銀行界業瀛仙碌錫蕃錢業江△聯等、昨（九日）日三時開會、兪縣長主席、會議結果、公決本年冬防辦法、由縣公安局分令所屬各分局支局、查照歷屆成案、各就轄境內不分晝夜、嚴密查防、務須格外注意、各官長尤宜常駐局中、不得擅離職守、並由縣咨請水警二區與陸警協同辦理、以維公安、最後散會、

航行界恢復交通 自駐崑十七軍曹萬順部奉命渡江加入北伐後、本邑又大封船隻、致水上交通又遭梗阻、自宜興亂事突起、本邑爲戒備起見、令錫宜班輪船暫行停駛、致內河交通完全斷絕、昨日記者分向各輪船公司調查、方知航行均已恢復、誠好消息也、江陰十七軍司令部聞澄錫間交通未復、旅客叫苦、昨轉以「新裕福」輪船一隻借與本邑招商局暫爲行駛、該局因與利濟輪船公司素有交誼、爰定兩局各借一日、輪流開駛、以利乘客、又宜興共黨業已撲滅、故自昨日起所有宜錫間及錫溧間之輪船、均已照常行駛云

師部槍斃逃兵 駐錫十三軍第一師第四團第三營十二連兵士劉金發前日攜械潛逃、被砲兵營士兵逮住、經邱副官長訊據該兵供認携械潛逃不諱、熊式輝師長爲整肅軍紀起見、按照革命軍刑律第三十三條、於昨晨將該逃兵押赴光復門外車站旁曠場執行槍決、以戒將來、並宣布罪狀、俾衆知週、

常州

地方監請兵駐防 武進地方監獄因宜興監犯被共黨暴動放出、陳管獄員爲愼重監獄防衛計、特呈請縣政府轉請駐常十三軍第四團派兵到監駐防、姚團長昨已派所部特務連兵士一棚到監駐防、

東直街搜查共黨 縣黨部據人報告、有住東直街周維巖家、藏匿共產黨徒、即會同公安局派警前往搜查、詎料鄰居有劉仞翔等、糾同男女二十餘、手持木棍、違抗公安局警士入宅搜查、公安局當將劉叙翔訊審、由孫承審員出庭審訊、當庭宣判處劉叙翔劉燮初二人違抗檢查之罪、判拘役十五天、周建生因未搜出共黨證據、取店保釋放、

商團出防認眞 武進商團、每屆冬令倒有冬禦之舉、前因鄉縣匪亂、特提早舉辦、商團本部設於第一公園、設分防一週已期滿、日昨起全體休息、由第二隊前往接防、西部商團亦召集出防、並以原有團員不敷支配、又轉集新團員日事操練、以厚實力、

鎮江

嚴辦塗改交鈔犯 鎮江交通銀行、以日前有曹蓀甫、周鎬榮等兩名、以塗改漢口幣票爲浦口、在郵局匯兌混用、經當場破露黑幕、兩犯在逃、昨經設法拿獲、解送公安局、茲特函致地方法院請求依法嚴辦、一面函致公安局、請將該案人證一併移過院、以憑核辦云、

審查菜市工程案 鎮江市公安局前任兪局長以四區境內菜市必需、由前四區官署經手、覓定工匠在新馬路包工建築菜市一所、估價數千元、訂明洋式內用鐵柱外用水門泥、刻下該署長撤差、工程無人過問、聽憑工匠、草草了事、工程尚未完竣、所有水門泥中柱、大半破裂、茲經有人審察、以菜市場爲人民安居場所、恐有倒塌發生、危險甚大、用此具呈新任陳局長請派員審查此項工程、是否與估價相符、何得以公事草草完畢、又該菜場舊址、原有厠所一處、經公安局飭令拆讓在案、刻又僱匠在菜市旁邊重造、經人呈請禁止、以免有害衛生云、

揚州

揚關新監督接事 揚由關新任監督陳永惠、於五日抵揚、寓江北旅社、七日晨葉前監督紀元遵令移交、陳監督即於十時先行進署視事、另擬定期舉行就職宣誓典禮、是日適逢紀念週、由陳監督訓詞、以廉潔勤勉爲勗、語甚懇摯、

拆賣女牆充教費 縣政府奉江蘇省政府令、查前據丹徒縣呈爲敎育局市政局拆賣女牆、以充教育基金、據情轉請核示、當經提出政務會議、議決應准照辦等因、並准第四中山大學函請通令各縣維持城根基地及城垣磚石、一律撥充教育經費、經提出會議通令遵照、令仰辦理等因、經張縣長令教育建設各局會同協擬辦法、呈候核奪云、

嘉定

建設局長蒞任 本縣建設局長黃日騏係本邑西門鄉人、南洋大學土木工程科畢業、早奉省政府委任、因病久未到任職局、茲定於本月十日到局就職、址並設於縣署西首、與教育局同處、並聘定王元通爲事務員、

嘉興

冬防會議安定 縣政府會同各區保衞團及水陸營警、議論冬防辦法、已大致決定、頒佈遵行、每日決各派偵探一人、並時時定期會哨、一面每夜派隊梭巡、以期周密、且由各該當局逐日編發口號、以免宵小溷跡、所訂一切、頗臻完善、

檢閱各屬水警 浙江水上公安局督察員業巍、七日自杭來禾、檢閱此間水警、八日上午會同第八隊長陳士龍、往王江涇鎮檢閱、九日晨城區水警亦至北門外受檢、並聞陳其蔚局長亦有相偕來禾、共同檢閱之訊、

湖州

綁票案又一起 思溪鎮荷口場有吳阿善者、家道小康、於本月初九日上午、同子阿財往鎮上吃茶、迨天晚歸家、路過清水灣地方、突由道旁躍出匪徒七八人、將阿善携去、其子祇得哭奔回家、至次日接得匪徒來函、欲一萬元取贖云、

婦女協會籌備會 吳興縣黨部婦女運動主任鄭國樑、發起組織婦女協會、在六日下午三時開第一次籌備委員會、到有縣黨部組織部長吳效令及幹事蔣六龍袁秋月、女界同志有鄭麟書黃翠英何志義莫華彩陸偉光等、當即振鈴開會、公推主席鄭國樑、全體向總理遺像行禮畢、開始討論一切進行事務、並議決下次會議、在九日下午一時云、

蕭山

公產委員會成立 蕭山縣政府、近日遵奉省令、已將本縣管理公款公產委員會、組織成立、並經推選李恭壽、盛邦彥、章桂林、陳九如、錢福華、陳大昀、莫廷贊爲委員、當呈報省政府核准備案矣、

溫州

商協召集代表會 永嘉縣商民協會、改組委員會、自接收以來、經費毫無、會務礙難進行、議決定本月七日晚七時、在舊商會開臨時代表會、解決經濟問題、並報告討論一切事宜、即已分函各分會、推派重要代表一人與會云、

市民大會之盛況 溫州市民、於五日下午一時、在城內打鑼橋、十中大操場內、開溫州市民討唐迎蔣拒毒反對日本侵略滿蒙大會、到會者有永嘉縣黨部、溫處戒嚴司令部、縣政府警察局、暨農工商學等百餘團體、人約二萬餘、場門口紮彩牌、場中設司令台、台中懸總理遺像、場內交掛小黨國旗、台頂升懸黨國旗、場之四週、遍貼標語、下午二時餘奏樂開會、全體向黨國旗總理遺像行三鞠躬禮、次由主席魏介夫恭讀遺囑、並報告宗旨畢、由司令官甘清池、縣長虞兆熊等、相繼演說、繼提案發通電二、一致電南京中央政府、報告開會情形、並一致討唐、二致電日本東京、請蔣總司令即日回國復職、通過、遂唱國民革命歌、續呼口號、一、打倒叛黨禍國的唐生智、二、歡迎蔣介石同志回國復職、三、根本剷除亡國滅種的鴉片遺毒、四、打倒日本帝國主義、擾亂滿蒙民衆、五、打倒殘餘軍閥、六、肅清共產黨、七、溫州市民大聯合萬歲、八、中國國民黨萬歲、九、國民革命成功萬歲、呼畢遊行、由縣黨部領導、次農民協會、婦女協會、工會、商民協會、學生、軍隊、警察、由場出發經打鑼橋、出東門、過北門、直出南門、進小南門、至府前街散會、

楊梅瘡透頂眞危險！

病毒害人，深入肘腋，無人不曉；尤其是，楊梅瘡，毒菌潛入血液中，東攢西攢，遍體潰爛，毒昇上部，當必透頂，則鼻腔爛去，雖爲情的隱病，至是亦諱無可諱！不特自身受其害，遺傳下去，子子孫孫，受害無窮，眞危乎其險！本藥房久著聲譽之九一四內服新藥！端治一切楊梅毒症，新患者服之立愈！舊疾者服之亦奏功效！且久服治本，永不復發，其他婦女赤白帶下，子宮內膜炎，小兒胎毒，服之亦生效力。

內服新藥每瓶一元五角
外搽藥膏每盒四角
樣膏售洋一角五分

總發行上海三馬路
中法大藥房
各省分行及各藥房均有出售

嚴定田賦地稅之法定額禁止一切額外徵收如厘金等類當一切廢絕之

中國國民黨黨綱對內政策第八條

中國國民黨上海特別市黨部宣傳部

黨務

總理遺囑

余致力國民革命凡四十年、其目的在求中國之自由平等、積四十年之經驗、深知欲達到此目的、必須喚起民衆及聯合世界上以平等待我之民族共同奮鬥、現在革命尚未成功、凡我同志、務須依照余所著建國方略建國大綱三民主義及第一次全國代表大會宣言、繼續努力、以求貫徹、最近主張開國民會議及廢除不平等條約、尤須於最短期間促其實現、是所至囑、孫文

中央宣傳部第三次會議

（中央社）中央宣傳部於十一月八日在中央特別委員會會議廳舉行第三次部務會議、到委員單振、王懋、潘宜之、及全體職員、公推單振主席、恭讀總理遺囑後、即開始報告、略謂團體工作必須分配適宜、而後一切計劃、始可表現出來、欲工作分配適宜、負責任者有二、一、指導者、二、受指導者、宣傳部成立以來、各同志多抱努力工作的熱心、但未得適當的工作分配、遂致各同志熱心減退、工作渙散、此為指導者應負之責、兄弟身居指導地位、頗覺慚愧、總理曾云、居指導地位者有三條件、一、須有卓絕的天才、二、須有優良的學識、三、須有豐富的經驗、兄弟追隨總理、努力革命垂二十餘年、經驗頗不缺乏、天才自問亦不讓人、惟學識則自覺短淺、因兄弟努力革命垂二十餘年、受環境影響、無研究學術的機會、抱憾之至、現在革命工作、日益緊張、已達到了革命的最前線、而以知識薄弱的我、來指導全部的工作、實覺心餘力絀、溯　總理當軍事緊急之秋、猶自潛心學問、雖在廣州講演三民主義時、每日至少抽二小時預備講稿、勿令有人相擾、我們天才經驗學識、均不及總理、是必研究學術、方能指導他人、本部委員共有八人、若均能到部指導工作、則一切進行、自較容易、但八委員中、除王潘二委員有時來部外、僅兄弟一人常川在部、而全部事務叢脞、兄弟一身、精力有限、深愧無能指導全部事務、長此以往、轉恐各同志中誠於初來勇氣、反而日形減退、這算是本部的病癥、今後宜除此病癥、恢復健康、庶於本部前途有發展的希望、至論救治之方、亦祇在指導者盡力指揮、受指揮者各自努力、不相推諉而已、此外有附帶報告者、因兄弟才力淺薄、不能兼顧全部事務、久思退讓賢途、但値茲環境、一經告退、恐引起外人的猜疑、祇得勉任艱鉅、希望各同志以後相互勉勵、從下週起、各同志須作日記送秘書考查彙編全部總報告、但日記務出忠實、否則反失原來宗旨、兄弟近數日來精神上很感困頓、擬休息十天、望各同志本創造精神、努力工作、將前從的錯誤糾正之、免蹈腐化之弊云云、繼即開始討論、一、單委員提議、此後總紀念週報告大綱中、軍事消息宜力求正確案、議決、以後軍事報告請王委員供給材料、二、單委員提議中央通訊社電稿、因受檢查、耽誤時間、應請軍事委員會准免檢查案、議決、由宣傳部函請軍事委員會轉飭檢查員、免予檢查、三、單委員請假案、議決請繼續工作、如因事不能到部、則託秘書代理之、四、總務科長高方辭職案、議決、准予辭職、五、潘委員提議、本部每星期須開談話會案、議決、本部每週開談話會一次、時期由秘書規定之、六、歐陽亮同志提案、甲、本黨部應該規定標語及繪畫、從新翻刷、表現革命化藝術化的精神、以壯觀瞻案、乙、總紀念週報告大綱、對於黨務軍事政治各項、除彙集材料外、准應從黨的立場上用遠大之眼光、將每事發生之背景及將來之結果、詳細剖析案、丙、本部對於民衆運動之口號、每次須從速印刷張貼通衢、以廣宣傳案、丁、本部應製定部務會議細則、科務會議細則、以資遵守案、議決、一、甲、乙、丙、三案分交所屬各科辦理、二、科務會議細則由各科起草、送秘書核定施行、部務會議細則、請彭秘書起草、七、田鵬同志提案、一、本部每週須開部務會議一次、先由秘書提出、關於時局或革命理論的重要問題、通知本部各同志、自行研究、俟部務會議時、公開討論案、二、本部須派同志、赴各民衆團體調查指導、以期擴大宣傳案、議決、甲、一、案暫緩辦理、乙、二、案由各科同志起草宣傳大綱送秘書核閱、編成宣傳大綱、於部務會議時提出討論之、

海總部黨訊

海軍總司令部特別黨部昨開會議、先由代席鄭友益恭讀總理遺囑、全體肅立、默念、主席報告一、中央頒發印信業已收到、何日啓用、請公決、議決、即日啓用、呈報中央部及分函各機關查照、二、中央發頒表式三十三份、請傳觀、議決、將原件掛號存案、三、中央通告、不日派員蒞臨調查黨務情形、應否通知各委員、議決、將通告印就分送各委員、主席提議、應否將本黨辦理黨務情形、造一報告表、呈報中央部、議決、請處委員調查數月以來辦理情形、造一報告表呈部、主席提議、常會是否改為星期四日、請公決、議決改為星期四、分函各委員知照、討論畢散會

兩路黨訊

滬寗滬杭甬鐵路特別黨部上海北站區分部、八日下午五時開黨員大會、到者計三十餘人、主席鄭文利、記錄倪志展、開會如儀、主席報告工作、甲、議決、總理誕辰參加提燈大會、并在北站花園內與上海特別市黨部共行總理銅像奠基典禮、乙、議決、路局各課每逢紀念週另派指導、並報告政治及黨務狀況、丙、言路週刊編加路局經過情形及各職員調動狀況、議畢散會、

上海縣黨部工作

宣傳部　該部連日對於慶祝總理誕辰紀念、不遺餘力、除接洽印刷各種宣傳品外、昨日又寫就各種彩紙大標語五百餘幅、派遣各宣傳隊、沿街張貼、以資宣傳、一般民衆藉以警醒、而起參加之、又該部擬就總理事跡畧述、由曹華秋同志負責起草、於總理誕辰日分發各民衆云、

農工商婦女青年聯合運動委員會　該會為本縣女黨員事、昨日特發出通告一則、其文云、為通告事頃奉省黨部婦女部指導科來函云、逕啓者本省女黨員人數、本部急待調查、藉資統計、今特寄上女黨員調查表百分、請分發各黨部即日填就寄來、以便彙計、希為查照辦理、等因、奉此、合行令知、仰該部於文到後、即將該項表格分發、各女黨員限三日內填就、仍着該部彙寄本會為要云、

市黨部各部消息

宣傳部

上海特別市黨部宣傳部、日來全部職員、均兼任民衆運動委員會職務、因該會此次對於慶祝總理誕辰、抱有宏大之願望、務使成為莊嚴燦爛之盛典、故會中職員、幾於飲食不遑、加之該部原有工作之繁雜、以致該部職員無一非焚膏繼晷、以從事於兩重工作焉、又昨日該部李芳同志又忙裏抽暇、出席於民立中學內之三區卅三分部之黨員大會云、

青年部

昨日大洋大學學生會、舉行劉斌張君毅兩烈士追悼大會、該部由秘書趙澍代表前往致奠、並致哀詞、大意謂「兩烈士之所以犧牲、在革命歷史上是光榮之偉大、就在對反革命勢力之不妥協、現在革命環境日趨險惡、腐化分子遍處盤踞、我們切不可因而灰心、凡革命青年應一致團結起來、一面與黨外之反革命勢力作戰、一面宜肅清黨內之腐化份子、萬勿消極不革命、使兩烈士痛哭於地下云云」、又昨日下午七時三區五分部在第四中大商學院開黨員大會、該部韓立德同志出席指導、並報告最近軍事政治黨務云、

商人部

上海特別市黨部商人部、以十二日為總理誕辰、昨特通告商民協會及各商業團體轉知各商店於總理誕辰各商店須懸旗結綵、所有店友自由參加慶祝大會、但不必停止營業、是為至要云、

工農部

昨日該部以上海市印刷工會第三分會、勞資糾紛事、派周復農同志前往調解、三區黨部工農運動委員會、開成立大會、派秘書黃燕同志出席指導、上海市義夫工會、開會員大會、派沈傳珍同志前往指導、民衆運動委員會、派周澍望褚君玉三同志募捐款、並接洽一切、英美烟草工會、派吳家澤同志辦理善後事宜、又該部召集各區黨部工農部聯席會議、並發通告如下、逕啓者、本部定於本星期日(即十三日)上午九時、開各區黨部工農部聯席會議、為此相應函達、務希准時出席為荷、

婦女部

該部近日由秘書王滑如、會同盧蘭爾同志、赴浦東英美烟廠散發女工救濟費、任瘦卿、王蘿華、王澤升、孫文英四同志以及該部部長連日分赴各廠、勸募捐款、以備慶祝總理誕辰紀念大會之用、黃喬雲同志赴各中等女校接洽婦女運動委員會委員事宜、昨日該部接得絲繭女工會籌備處請求援助組織工會呈文以後、當派陳振權同志前往調查、又派黃喬雲陳振權兩同志赴閘北絲廠慰問受傷女同志、下午三時約請愛華務本及民立各中學善於歌曲之學生到部練習總理誕辰紀念歌、以備慶祝大會合唱云、

中央特委員處理軍事區域黨務條例

（中央社）十一月九日上午九時、中央特別委員會在該會會議廳開第九次會議、中央組織部提出中央特別委員會處理軍事區域黨務條例案、當經通過、即日施行、茲將是項條例錄之如次、一、中央特別委員會處理軍事區域黨務條例草案、一、中央特別委員會於軍事區域內得派員組織臨時黨務委員會或黨務整理委員會、辦理該區域內之黨務、二、臨時黨務委員會或黨務整理委員會、按照所轄區域、稱為某省或某某數省臨時黨務委員會或黨務整理委員會、三、臨時黨務委員會或黨務整理委員會、於該主管區域內、得派員組織或改組縣市黨部、四、臨時黨務委員會或黨務整理委員會、於必要時得解散其主管區域內之省黨部或特別市黨部、并代行其職權、五、臨時黨務委員會或黨務整理委員會、應將所派辦理縣市黨務人員之姓名履歷及入黨年月、詳報中央核准備案、六、甲、臨時黨務委員會於本黨黨員統一登記期內、得因誠意信仰本黨主義者之請求、允許其入黨、乙、整理黨務委員不得收黨員、七、臨時黨務委員會對於統一登記期內、特許入黨者、應責其實行黨員的義務、（如繳納黨費參與區分部會議及填工作報告等項）、經兩個月之審查、得呈報中央組織部核准統一登記完畢後、由所屬黨部發給黨證、八、臨時黨務委員會或黨務整理委員會須將黨務辦理情形、每半月呈報中央一次、遇重大事務、須隨時呈報、九、臨時黨務委員會或黨務整理委員會、於中央正式派員組織該主管區域內之省或特別市黨部時、即行取銷、如所管區域在兩省以上者、任一省經中央正式派員組織省黨部時、即行解除其辦理該省黨務之職權、十、本條例由中央特別委員會議決施行、

中央商人部職員呈請挽留褚民誼

（中央社）中央特別委員兼中央商人部主任褚民誼同志、自本月三日提出辭職後、該部全體職員即於翌日（五日）開會討論挽留辦法、其略情已誌昨訊、茲探得該部職員具呈中央特別委員會之原函如下、敬呈者、竊本部褚主任委員民誼、原為最忠實而努力之領袖、此次主持商人部務、尤為熱心、成立伊始、諸賴規劃、且對於部內職員、更不憚悉心指導、職員等方以指導得人、私相慶幸、不意本月三日、褚委員忽提出辭職、離甯赴滬、職員等一旦失此良好導師、均覺異常失望、僉以部務正在積極進行、而孫吳林宋各委員、又一時未能到部辦公、指導需人、未可任褚委員飄然遠引、用特一致懇請鈞會俯予設法挽留、俾褚委員早日回部任事、庶部務能照常進行、商運得日見發展、職員等非出個人情感之私、實為部務前途設想、故敢冒昧陳詞、伏乞鑒納（下略）

全滬各校同志告上海Cy青年書

中國國民黨上海特別市黨部各學校區分部執行委員聯席會議、議決、勸告全滬cy份子、速行回頭、其文曰、迷路的羔羊、你們不先研究那條路是正軌或是歧途、受少數人的麻醉和誘惑、便加入共產主義青年團、以致你們今日陷入歧路、我們深知你們、已經有點覺悟、但是不徹底的覺悟、沒有勇氣改悔、這是猙獰萬惡的共產黨、深深地注入的蒙汗藥的麻醉性、還未淨除、這正是你們陷於迷路的可憐而堪危的狀態、我們怎能坐視不救呢、我們都是青年、我們在國民革命未成功的當兒、都是攜手站在一條戰線上、集中革命的勢力、我們不能緘默着、冷眼看你們墜落於萬丈深淵裏、我們就不得不以我們所知的、來徹底的警醒你們、可憐的青年、你們加入cy、何嘗預知共產黨的內容、及今日之兇惡、共產黨打着「無產階級專政」美觀的旗號、曾經替無產階級做點什麼有利益的事業、他們是拿那種口號煽惑你們、欺騙你們、叫你們捧着血肉向前犧牲、他們好增加功利的地位、五卅及今年湖北工人的犧牲、他們演說、我們預料有這種慘殺、啊呀、這是多麼殘忍、革命是要犧牲、革命是萬不得已才犧牲、革命不能叫無知的羣衆去犧牲、羣衆去犧牲、他們却坐在洋房子裏享福、啊呀、這是多麼殘忍、可憐的青年、你們參加那種運動時、可曾夢想到那種殘忍的面孔、國民革命未成功、世界革命怎能成功在中國國民黨革命未完成時、革命勢力要不要集中、共產黨最初加入國民黨是信仰三民主義、先參加國民黨、以後他搗亂後方、殘殺國民黨同志、這是他應該有的兇惡的行為麼、你們加入Cy、可曾夢想到這層、鮑羅廷在中國設立「契卡」、慘殺中國人、窮兇極惡、比綁匪還要利害、你們情願做綁匪傑孽、你們加入Cy、又何曾想到這層、可憐的青年、你們加入cy、何曾認識共產主義、共產主義的目的、在求「無產階級專政」、他用的是「階級鬥爭」手段、以簡括的可以說、「恐怖政策殘忍手段」、中國經濟未有充分的發展、工業也未有儘量的發達、怎能實行共產主義、以幾千年來沿用農奴制的俄國、列寧還不能實現共產主義、以工農之反對、改用新經濟政策、以資本主義發達之英美日法諸國、也不能實行共產主義、以共產黨幫助革命成功的土耳其、到後來還警出共產主義之不能適合、可憐的cy、你們還不能知道麼、中國共產黨在兩湖實行政策、弄得工農失業、學生不能讀書、商店關門、店員沒有飯吃、經過了試驗、共產主義在中國能行麼、可憐的Cy、你們可曾夢想到共產主義不能實現麼、（未完）

中央農人部第五次會議

議決派員隨軍調查農村

中央農人部前日(六日)午後舉行第五次部務會議、出席者二十四人、秘書陳偉器主席、除報告外、並議決案件多項如下、一、特派調查員二人、赴宜興調查亂事真象、二、組織審查委員會、審查員除秘書及各科長外、指定施靜波蔣詩孫宋希庠姚覲白陳春沛五人參加組織、三、隨時編印發行不定期刊物、四、登報及通令各農運機關徵求農運宣傳品、五、總理誕辰紀念日召集首都各級黨部及農協商議宣傳方法、與舉行農運演講週、六、派四人分赴津浦長江戰區隨軍考察農村政治經濟教育狀況、七、通令各省縣政府具報農村小學及各私塾之實況、以便計劃農村教育、八、通令各省縣政府具報男女巫覡僧道之實數、及活動狀況、以謀改良農村教育、

省黨部經費發給辦法

▲中央特委會規定

中央特別委員會常務委員會、昨日電知各省黨部各省政府、關於各省黨部經費發給辦法、原電照錄於左、各省黨部各省政府鑒、十一月一日中央黨費審定委員會第一次會議、各省黨部經費案、決議仍適用以前辦法、凡向中央解款之省分、由中央發給該省黨部經費、不向中央解款省分、由該省黨部制定預算、經中央核定後、交該省政府照發等語、除分電外、特電達、希遵照辦理、中央特別委員會常務委員會佳印、

中央將派員赴閩調查謝案

對上海壓斃女工事慰問救濟　工人部部務會議所決定

中央黨部工人部、七日召集全部職員在中央黨部會議廳開第三次部務會議、主席蕭同茲、記錄魯秉誠、下午二時開會、秩序如下、甲、主席恭讀總理遺囑、乙、各科工作報告、丙、討論本部辦事細則、丁、討論提案、一、各地工運指導員呈請指示進行方法、本部是否繼續派遣案、議決既成立黨部之地以前所派各種指導員、應一律取消、未成立黨部之地、於必　時再行派遣、二、本部應調令各省市黨部工人部按月報告活動情形案、議決照辦、三、本部應訓令各級黨部工人部時常注意訓練工人努力工運及督促各地工會會務進行案、議決照辦、四、本部應如何組織工人為黨國努力案、議決交指導科擬定辦法、再於下次會議提出討論、五、南京工人入黨者甚少、應如何設法吸收以固革命基礎案、議決、訓令特別市黨部設法吸收、六、本部鈐印擬文為「工人部章」、擬請上級委員會准予改用「工人部印」案、議決由本部更改後呈報上級委員會、七、本黨應沒收全國所有基督教青年會所設立之工人教育機關及工人俱樂部案、議決暫行保留、八、上海工運為全國首要之區、現存之工統會係當地軍事當局一時權宜之組織、并未屬於黨的指導之下、本部應即切實規畫改組案、議決保留、九、本國勞働運動失業已登報徵集材料、以後整理及編輯工作、非國內專家恐難勝任、應由本部聘請專家一員担任撰述、以收實效案、議決通過、戊、臨時動議、一、關於全國總工會旗幟問題、應早規定案、議決擬由本部擬定式樣呈特別委員會審定、二、關於福建工人指導員謝瘦秋同志被害問題、應派員赴閩調查經過案、議決通過、三、本部辦公室標語已審查完竣、應提出通過案、議決通過、四、本部派出調查員條例綱要案、議決交秘書處審查、五、工會條例修改問題案、議決將條例交勞動起草委員會審查、六、蕭委員提議以後各同志對於本部提案應於提案下說明理由及辦法案、議決通過、七、上海閘北紗廠工會開會、因會員擁擠會場倒塌壓死工人甚衆、本部應如何表示案、議決派員慰問并救濟、

蘇省黨部青年部會議紀

江蘇省黨部青年部昨開第二次部務會議、出席者十六人、主席吳正南、記錄姜百里、行禮如儀、要案如下、指導科提案、一、擬發起全省中等學校演說競進會案、議決、由指導徵集兩科負責起草組織條例、二、交議總理誕辰檢閱青年團體之計劃及條例案、修改後通過、三、交議改組學聯會計劃大綱案、議決、B項第三條保留餘修正、

中央組織部組織大綱

中央特委會組織部組織大綱、業由特委會第九次會議全體通過、茲將條文錄下、第一條、本部遵照中央特別委員會之決議、設委員若干人、互推主任委員一人、會同到部、委員處理一切部務、第二條、本部設秘書一人承主任委員之命令、襄理本部一切事務、第三條、本部事務分設第一第二第三第四第五第六科處理之、第四條、第一科分文書保管收發庶務四股、其職務如左、一、文書股掌理本部公文之撰擬及本部會議之記錄事宜、二、保管股掌理本部文卷表冊黨證出版品及書報等之整理保管事宜、三、收發股掌理本部文件表冊出版品之收發事宜、四、庶務股掌理本部庶務事宜、第五條、第二科設法制編纂兩股、其職務如左、一、法制股、草擬關於組織之條例法令及各種說明書、二、編纂股、甲、編纂黨務報告及關於黨務部組織之出版物、乙、擬定黨証入黨表入黨願書及各種關於組織上表格之樣式、第六條、第三科設指導訓練調查三股、其職務如左、一、指導股、甲、指導下級黨部之組織、乙、參加下級黨部之會議、丙、監督下級黨部之選舉、丁、解決下級黨部之糾紛、戊、糾正下級黨部之錯誤、己、解答關於組織上一切問題之諮詢、二、訓練股、甲、擬定一、各個黨員訓練計劃、二、黨部工作人員訓練計劃、三、羣衆運動工作人員訓練計劃、乙、辦理關於黨務訓練之教育機關、三、調查股、甲、調查各級黨部一切工作、乙、調查各級黨部職員及其所屬黨員之行為、丙、調查各級黨部一切臨時發生之糾紛、丁、調查羣衆運動之內容及社會上所發生能影響於本黨情事、戊、調查各級黨部經費之出入、第七條、第四科設審核統計兩股、其職務如左、(一)審核股、一、審核各級黨部之黨表入黨願書黨員名冊等、二、審核各級黨部之報告及其所擬之條例、三、審核關於羣衆運動之報告、四、審核中央交下審核之文件、(二)統計股、一、制定關於黨員黨部及羣衆運動各種統計之計劃、二、徵集關於上項統計之各種材料、三、繪製關於上項材料之各統計表冊并編定其說明文件、四、剪貼報紙及其他材料、第八條、第五科設軍人海外兩股、其職務如左、一、軍人股、一、辦理關於軍隊及軍事機關之特別黨務事宜、二、辦理關於軍隊及軍事機關之黨代表文書事宜、三、海外股辦理關於海外黨務之組織事宜、第九條、第六科辦理一切清黨事宜、（其組織另定）、第十條、本部每科設科長一人、承主任委員之命令、及秘書之指導、主管科務、第十一條、本部科以下設股者、各股設主任幹事一人、幹事若干人、辦理股務、事務繁劇時、得設助理幹事、第十二條、本部遇必要時得設特種委員會、但須得中央常務委員會之同意、第十三條、本部遇必要時得派遣特派員、但須得中央常務委員會之同意、第十四條、本部設書記若干人、辦理繕寫事務、第十五條、部務會議由主任委員召集之、幹事以上職員、均須列席、第十六條、本大綱未規定之事項、悉依中央黨部各部辦事通則之規定辦理之、第十七條、本部辦事細則另訂之、第十八條、本大綱如有未盡事宜由本委員會決議修改、經中央特別委員會核定之、第十九條、本大綱由中央特別委員會核准之日施行、

中央宣傳部組織大綱

中央特委會宣傳部組織大綱業已草就、呈由特委會第九次會議通過、條文如下、第一條、本部依據中央黨部各部辦事通則(丁)項之規定組織之、第二條、本部委員會推定主任委員一人、會同到部委員處理部務、如主任委員缺席時、得由到部委員推一人代理之、第三條、本部設秘書一人、承主任委員之命令、襄助本部一切事務、第四條、本部設編審情報指導出版總務五科、每科設科長一人、受主任委員之命令及秘書之指導、辦理各該科事宜、第五條、各科分設若干股、每股設主任幹事一人、幹事若干人、受主任及科長之指導、分別辦理各該股事宜、第六條、編審科設編纂審查譯述三股、其職務如左、一、編纂股掌理擬撰標語宣傳大綱及其他一切宣傳品、二、審查股掌理審查各級黨部一切宣傳品、三、譯述股掌理各種宣傳文字及國內一切出版物、第七條、情報科設保管情報兩股、其職務如左、一、情報股掌理訂購中西圖書雜誌、並隨時剪取關於政治經濟社會之紀載及論述、分類彙集、二、保管股掌理本科蒐集購置或刊行之圖書文件、分類保管、第八條、指導科設指導訓練統計三股、其職務如左、一、指導股掌理指導一切民衆宣傳運動及其他社會事業如新聞紙劇團書館等、二、訓練股掌理學校及其他團體之黨義訓練、三、統計股調查全國宣傳機關及各級黨部之宣傳工作狀況、編製圖表、作為有系統之記載、并搜集各種關於政治經濟之統計、第九條、出版科設印刷發行藝術三股、其職務如下、一、印刷股掌理本部一切刊物印刷事宜、二、發行股掌理本部一切刊物發行事宜、三、藝術股担任一切藝術工作、第十條、總務科設文書會計庶務三股、其職務如下、一、文書股掌理一切公文函電之撰擬收發及保管、二、會計股掌理各項出納簿記、及本部職員到部日期之登記、三、庶務股担任不屬別科之一切雜務、第十一條、各科事務繁劇時、得酌用助理幹事及雇員、第十二條、本部辦事細則另定之、第十三條、本部部務會議由主任委員召集之、幹事以上職員皆須列席、第十四條、本部遇必要時、得設特種委員會或派遣特派員、但須得中央常務委員會之同意、第十五條、本部設中央通訊社中央特刊編輯部、并得於外埠設辦事處、其組織另定之、第十六條、本大綱如有未盡事宜、由本部委員會決議修改、經中央特別委員會核定之、第十七條、本大綱自經中央特別委員會通過之日起施行、

各級黨部工作彙誌

三區黨部

本市三區黨部、以總理誕辰在即、昨特召集各分部常務委員聯席會議、討論慶祝事宜、當經議決、一、是日各分部門前懸掛燈彩、二、各分部於十一號下午五時、在西林寺集合、一致參加提燈大會、燈由該部代置、大燈則由各分部自備等項、又該部定於十三日下午二時、在市黨部三樓召集全區黨員大會、聞已通告各分部矣、

一區卅一分部

昨日(八日)下午五時半、在三德里第一區黨部內、開第十次黨員大會、到十餘人、由常務蕭同志主席、爲其灼紀錄、茲將開會情形、摘錄於下、一、向黨國旗及總理遺像行三鞠躬禮、二、恭讀總理遺囑、三、靜默三分鐘、四、市區代表報告、因該代表工作紛繁、未曾出席、五、執委及黨員報告黨務宣傳工作情形、六、改選執委、因區市黨部代表、未曾出席、故延期至下次大會改選、七、議決事件三項、甲、發表英兵槍傷華兵案宣言、乙、討論討奉擴大宣傳、丙、通告各同志參加總理誕辰提燈會及遊藝會、八、七時半散會、

改良農村組織增進農人生活

中國國民黨上海特別市黨部宣傳部

本埠新聞

上海民衆慶祝總理誕辰

今日各界舉行提燈會

上海民衆運動委員會、主席委員陳德徵、昨日上午十時、召集各科主任開會、當通過要案多起、並定今日下午二時、開紀念總理誕辰演說競賽會、下午[illegible]時起、開始提燈遊行、玆將會議情形、及秩序表一併錄下、

○……主任會議……○主席陳德徵、恭讀遺囑後、開始討論、決議如下、一、提燈事件、由高蔭祖負責指揮、二、通過提燈遊行之路線、三、通過提燈遊行之職員、四、通過十二日上午十時舉行之總理銅像奠基禮之秩序、五、通過市民大會之秩序、六、推舉市民大會主席團、南北市各七人、南市爲陳德徵、張定璠、呂孟、冷欣、諶小岑、隨體要、劉愷鍾、北市鍾汝中、冷雋、周貫虹、鄔志豪、李峙山、周致遠、劉雲、七、推舉市民大會職員、南市司儀韓立德、北市司儀衍蕙楨、南市紀錄湯德銘、鮑容、范育初、鄭子褒、北市紀錄吳正鏤、陶百川、徐文炳、汪鵬書、南市指揮高蔭祖、北市指揮姜懷素、南市糾察丁宜孝、余樸、北市糾察、由工統會派二人、八、推舉陳德徵、冷欣、呂孟、周貫虹、鄔志豪五人、爲總理銅像奠基典禮之主席、隨體要司儀、湯德銘、吳正鏤、鮑容、鄭子褒紀錄、九、通過演說競賽會秩序、十、由陳德徵担任無線電播音演詞、十一電國府請派飛機兩架、於十二日上午九時翱空、並散發傳單、十二、由陳德徵草擬總秩序表、十三、請游藝科從速製定游藝會秩序、十四、請保君建、冷欣、呂孟、劉愷鍾、鍾汝中爲演說評判員、十四、請張定璠、郭泰祺爲給獎員、十五、請戴季陶、鄭毓秀、郭泰祺在南市市民大會演說、請鈕少山、李晏身、劉廬隱、在北市市民大會演說、十六、請愛羣民立女中、務本女學、担任販賣革命書籍、其他尙有議案、玆不具錄

○……建搭綵牌……○上海民衆運動委員會、慶祝總理誕辰紀念、特由該會總務科派葉聲郭叔良等、於市黨部、老西門、公共體育場、寶山路等處、建搭五色綵牌樓四座、上綴電炬、並嵌以金色大字、字爲『慶祝總理誕辰上海民衆運動委員會』又於南市公共體育場、及閘北青雲路空地、蓋搭大講台兩座、爲十二日市民大會演講之用云、

○……工農參加……○上海民衆運動委員會、此次慶祝總理誕辰、原擬請上海全市工農商各界一體休業一天、惟因地方不靖、尙未解嚴、故有請工商界暫緩休業之舉、惟總理誕辰、普天同慶、工友之革命熱誠甚高、必須請其參加紀念大典、慶祝方有意義、故該會已通告工友農友、一律派代表參加提燈游行及市民大會、如有休工休業以參加盛典者、廠方亦須應允、不得故意壓抑、以符紀念總理誕辰之意義、

○……請派飛機……○昨日上海民衆運動委員會、電南京軍事委員會航空處云、國急、限二小時到南京軍事委員會航空處長勛鑒、十二日上午九時上海民衆慶祝總理誕生紀念、希即派飛機兩架、並飭滬航空局、於是日九時翔空、散發傳單、以襄盛舉、上海運動委員會叩灰、

○……演說獎品……○紀念總理誕辰之演說競賽會、今日下午二時在天后宮總商會舉行、開民委會主席委員、爲獎勵演說人才、並紀念總理起見、特備甲乙兩組講演勝利者獎品多種、開第一名保一銀盾、第二名保一銀杯、第三名至第五名保書籍、上海特別市教育局長保君建、亦有獎品、預備贈給演說優勝者之第一名、此次演說競賽報名者頗多、惟爲獎勵演說人才起見、如未報名者、今日下午一時、仍可在總商會報告云、

○……總秩序表……○（十一日）（一）各演講隊全日出發演講、（二）下午二時在總商會開紀念總理誕辰、演說競賽會秩序如下、（一）開會、（二）向黨國旗及總理遺像行三鞠躬禮、（三）恭讀總理遺囑、（陳德徵）（四）報告開會宗旨、（陳德徵）（五）演說員開始比賽、甲組十六歲以上、乙組十六歲以下、（六）評判員報告評判結果、評判員保君建、冷欣、呂孟、劉愷鍾、鍾汝中、（七）給獎、給獎員、外交次長郭泰祺、上海市長張定璠、（八）攝影、（九）散會、（三）下午四時提燈會開始、其集合地點、遊行路線如下、（甲）時間下午四時、魚貫入集合地點、下午五時出發遊行、（乙）集合地點、（南市方面）黨部在西門林蔭路、工農界在公共體育場內、商界在大吉路、學界在方斜路、軍界在斜橋其他機關在斜橋、（北市方面）、次序爲第一黨部第二工農界、第三商界、第四學界、第五軍界、第六其他各機關、地點在閘北青雲路一帶、（丙）遊行路線、（南市方面）由林蔭路方斜路、到西門、朝南中華路、侯家路、穿心路、福佑路、民國路、至老西門散隊、（北市方面）、由青雲路起、過寶興路、至寶山路、轉至火車站、走南林里、走新疆路、走新民路、至大統路慈善團散隊、（丁）職員分配、總指揮高蔭祖、張鵾聲、總糾察劉愷鍾、指揮市黨部工統會、農民協會、商總聯會、商人部、學聯會、衛戍司令部、公安局、各派三人糾察、同上各機關各團體各派三人、下午六時、水上各輪掛滿燈遊巡、（十二日）一、上午九時海軍鳴砲念一響、二、上午九時、飛機翔空散發五色傳單、三、上午九時、農工商學黨政軍各界一齊燃放爆竹、四、上午九時、全市黨員恭讀總理遺囑、並靜默三分鐘、五、上午十時、在北火車站舉行、總理銅像奠基典禮、秩序如下、一、奏樂、（海軍及公安局軍樂隊、）六、鳴爆、三、升旗、四、向黨國旗及總理遺像行三鞠躬禮、五、恭讀總理遺囑、六、靜默三分鐘、七、奏樂、八、主席報告樹立總理銅像之意義、九、奏樂、十、行奠基禮、十一、唱總理誕辰歌、十二、市政府報告寶山路改稱中山路之意義、十四、唱國民革命歌、十五、口號、十六、禮成、（奏樂）、六、下午二時、市民大會、甲、地點、南市公共體育場、北市閘北青雲路、（如天雨南市改在小西門中華路少年宣講團、北市改在北四川路、橫浜橋中央大會堂、乙、秩序、一、奏樂、二、鳴爆、三、升旗、四、升黨國旗及總理遺行三鞠躬禮、五、恭讀總理遺囑、六、靜默三分鐘、七、主席報告開會宗旨、唱總理誕生歌、九、演說、十、唱國民革命歌、十一、呼口號、十二、奏樂散會、七、下午南市小西門中華路少年宣講團、北市四川路橫浜橋中央大會堂、同時開始舉行遊藝會、晚七時在天后宮總商會舉行遊藝會、游藝節目、明日宣布、

市政府

對品芳茶樓慘案善後處置

○……通告全市內民衆……○爲通告事、査各團體開會結社、其事由地點日期、因須先期報經該管警署核准、以昭愼重、即開會人數、會場能否容納、地方有無窒礙、亦必由警區詳細檢査、臨時酌定、如認爲有危險發生、即當隨時制止、暫令閉會、或另移他處、或限定人數、以免意外、而策安全、此爲警區應盡之職、各團體理應尊重、此次閘北品芳茶樓、綵繭女工會慘案、該管警區、事前未能防範、固屬有虧職責、惟開會者、未加審察、招集多人、致釀巨禍、亦難辭咎、本府爲懲前毖後、愼重民命起見、除令飭公安局將該管區長警、査明懲處、嗣後遇有集會事宜、務須嚴重取締、并由本府督同衛生、農工商等局、妥籌善後辦法、一面分令工務公用等局、對於公共場所建築、及電氣等項、加意檢査負重力量、詳爲標誌、曁布告外、合行登報通告、嗣後各團體如有集會事宜、務須遵照上開各項、先期呈報公安局核奪、開會時并應遵從該管警區監督指揮、是爲至要、特此布告、中華民國十六年十一月十日、

○……布告檢査公築物……○爲布告事、本市自新大橋、唐家灣菜場、先後坍倒後、市內建築、迭經令飭工務公安等局、派員嚴密檢査、切實取締、方冀逐漸整理、免再發生危險、不幸閘北品芳樓、又以綵繭女工開會、遽行倒坍、斃多人、數月之內、慘事迭見、殊深憫惻、除分令公安局査明該管長警、嚴予懲處、工務公用局、將所屬公共場所建築工程、厲行取締、負重力量、詳爲標識、電氣設置、嚴加檢視、並由本府督同衛生局農工商局、妥籌善後辦法外、合行布告、仰即遵知、此佈、中華民國十六年十一月十日、

○……對公安局之批示……○兩呈均悉、閘北品芳樓坍場、致斃命者一百二十餘人、受傷者百餘人、洵爲空前慘劇、極堪憫側、此後市民開會集社、務須飭當事人、先將開會日期、會場地點、會議事項、人數須計、詳細報告該局、由局逐一審査後、認爲無妨害者、方能准許、至開會時、並須多派得力長警、到場彈壓、設臨時認爲太危險情事、應即勒令閉會、或另移他處、或限制人數、以免再蹈覆轍、而重生命、査此次綵繭女工、在該樓開會、人數既有數百名之多、當係陸續前來、斷非片刻間、所能聚集、崗警等何以不知勸止、該管區長警等、譴責所在、咎實難辭、仰即査明從嚴懲處具報、除分令工務公用等局、對于公共場所建築、及一電氣等、加意檢査、並內本府督同衛生、農工商局、妥籌善後辦法、曁通告市民、以後集會、須依從該局警區之指揮外、仰即遵照、此令、

○……訓令工務公用局……○爲訓令事、案據公安局呈報閘北品芳茶樓、集合女工多人、開會時、樓忽倒塌、慘死一百餘人等情、經本府調査其慘狀、較前次唐家灣菜場、坍場情形、有過之無不及、殊堪憫惻、除令知公安局、以後市民開會、須先期報告、由局審査人數地點、及估計房屋面積、愼防危害、幷由本府督同衛生局農工商局、妥議善後辦法外、合行令仰該局、即便會同公用工務局、將所屬境內公共場所、如茶樓、酒館、劇場、菜場、電影園等、其現時建築負重力量、電氣設置、一一分別嚴行檢査標誌、以防意外、而策安全、是爲至要、此令、中華民國十六年十一月十日、

市參事會議

上海特別市參事會、前日下午三時在市政府參事室開第二次會議、到參事廣治卿顧馨一葉惠鈞管際安馮少山姚紫若趙晉卿林康侯王延松（馮少山代）王一亭（顧馨一代）等十人、公推馮少山爲臨時主席、秘書嚴諤聲記錄、主席恭讀總理遺囑後、秘書宣讀第一次會議議決案、並報告收到各項函件、次討論議決各案如下、一、參事會辦事細則逐條討論、修正通過、二、本會經費以五百元爲額、由秘書擬具分項預算表、推馮少山林康侯兩參事審査、三、上海商業銀行等函請轉函衛戍司令部市政府令飭居住江灣路民房之軍隊遷讓案、議決轉函市政府、四、顧參事馨一姚參事紫若提議冬防吃緊、警察無械、請建議市政府迅速置辦案、議決函達市政府、次又討論各重要條件、至六時始散、

航界特訊

討唐軍突進至黃州

▲戴季陶赴粤　▲宋子文到滬

九江來電西征軍逼近武昌

▲華絲運法千餘件　▲英艦在滬共八艘

▲兩粤要人之來去　第一中山大學校長戴季陶氏、昨已偕同兩日本人及朱某購定美船林肯號、定今日由滬赴廣東、先到香港、又前財長宋子文氏、昨午業已乘輪來滬、

▲討唐軍之猛進　昨日乘公和輪來滬之旅客言、討唐軍突飛猛進、已過蘄春而至黃州·漢口市上因現金缺乏·商業蕭條已極·武昌城內之居民近日均乘輪下水至上海·人心不安已極·英國駐滬驅逐艦伏太輪甫由九江開來上海者、昨日午後又急調至上游矣、

▲英上將昨抵滬　英國陸軍部講需上將及其夫人、由美國渡太平洋來滬、昨午到申留滬兩天、即轉往新加坡公幹、

▲招商減班行駛　招商局對於監督事尙在會議、南海輪因生意清淡、已減班行駛、長江班內接得九江分局來電、言華輪已可通行至潯·西征軍逼近武昌·九江之積滯貨現競欲裝運至滬·請滬局派船前往。

▲法輪運絲出口　法輪麥辛加號出口、裝出之華絲有價值二百萬元之貨一千餘件、內往里昂計三九二件、往馬賽計八七七包、其他各處計八五件、

▲英艦留滬調査　上海英軍艦昨自好來霍亞赴南華後、猶留一、砲艦格蘭脫·二、旗艦霍金司·三、砲艦克拔·四、驅逐艦威利林登·五、維太倫·六、巡洋艦柏子非·七、文狄太克·八、胡德可克等八艘有海軍一千四百餘名云·

郭交涉員調査赤白俄衝突

十日文匯報云、俄文上海生活報載、郭交涉使於白俄人滋擾蘇聯領事署後、曾往該署慰問、並調査損失、該署中人以石塊一堆示郭、謂係白俄人擲入者、又署中若干石柱亦有被擊壞之跡、郭交涉使與蘇聯領事柯斯洛扶思基晤談後、又往訪美總領事克甯漢氏、聞蘇聯領署關於此事、擬致公文與中國交涉使、文中指述巡捕房異常疏忽、同時將向領事團抗議云、

浦東防務加嚴

浦東水巡隊隊長吳文濤、前以冬防緊急、迭開會議、飭警嚴防、近見報載共黨又思蠢動、有自浦西運械浦東、圖謀不軌之說、防範益甚、除白晝親往各處單獨密査、幷親率巡官長警、於深夜駕輪梭巡江面外、擬定防範法數條、飭派偵探輪流値夜探影、往各碼頭嚴密偵査、於浦東西各渡口交通要道、派警盤査、諭知各長警、於下班後不得卸除武裝、俾能臨急應變、入夜十二時後、浦東西交通斷絕、船隻不准通行、至天明爲止、開是項辦法、已由吳隊長明諭本分隊及派出所各巡官長警一體遵照辦理、務使不法之徒、無隙可乘、以安閭閻云、

衛戍司令部

拘捕冒名騙捐匪徒

近有匪徒許振民、假冒淞滬衛戍司令部名義、向各商店募捐、招搖撞騙、奸惡異常、玆將其作惡情形探錄如左、俾各界知所注意焉、

▲行騙方法　以龍潭賑災名義、假造函件、印製募捐收條、並印國民革命軍淞滬衛戍司令部用箋、（形色不大、）張參謀長名片、（石印魏碑字體）並刻白崇禧、張定璠之圖章等物、向各公司騙捐、當其行騙之先、發電話致公司向稱係張參謀長、以資取信於人、

▲匪徒敗露　先施公司被騙捐後、初不知係受騙、因告衛戍司令部、表示勉盡棉薄之意、部接函後、不勝駭異、知係匪徒冒名撞騙、當即派員向各公司調査、發現其僞函云、『敬啓者、玆據龍潭兵災急賑委員會函開、此次孫逆僞渡、被革命軍包圍繳械、激戰四晝夜、其戰績之烈、肉搏之慘、實爲革命軍北伐之第一慘劇、而龍潭盡爲戰區、兵燹之餘、瞬睹不堪、全鎭精華、毀掃無遺、沿江一帶、屍骨壘壘、暴露荒郊、臭氣薰蒸、數千餘村莊、洗刼殆盡、十萬生靈、無一倖免、迭蹤所至、十室十空、抑且死於流彈者有之、亡於寫途者有之、所剩孑遺人、同轍鮒兵燹之餘、急待善後、業蒙首都派員撫恤、幷令從速組織龍潭兵災急賑委員會、辦理一切急賑事宜、敝會代表數十萬災黎、普求海內外大善士、廣推惻隱之心、大發慈祥之願、上海爲中外通商巨埠、樂善之士、躋躋滬濱、茲特率呈揭册十份、敬乞貴公司廣爲募集、以惠災黎、等因、准此、査龍潭此次兵燹、實較各種災務爲慘劇、該會之請、實難推託、故特轉向本埠各界大慈善家、作將伯之呼、而效秦庭之乞、久欽閣下、痌瘝在抱、胞與爲懷、用特繕介紹前來、務請點筆成全、多多益善、則無任感禱之至、專此奉肅台綏、白崇禧拜啓』、即被騙者、有先施公司捐二百元、永安四百元、華安人壽保險及水火保險公司各二百元、司令部聞悉之後、異常痛恨、當即通令淞滬各警軍機關、一體緝拿、並登啓事、俾衆週知云、

▲受騙疏忽　滬地黑幕繁多、騙術百出、各大公司非係無知識之團體、竟未辨其函件、察其舉動、輕給以巨大之現款、誠令人慨嘆之至、

▲匪徒狀態　匪徒之名片、銘印許振民三字、年約念餘歲、戴近視眼鏡、穿黃色嗶嘰呢軍服、紅色皮裏腿、白色鷄皮手套、棧裝頗爲輝煌、

▲防範方法　匪徒往往利用此種騙術、冒名假借外、且以電話虛張聲勢、如數月前冒充軍官、化名陳有明之匪犯、張德勝、後破緝獲槍決消息、已數見於報端、各界應宜注意、此後宜隨時電話淞滬衛戍司令部、（西五一七七）或派人到該部詢明、以免受騙、

吳淞昨晚特別戒嚴

水陸交通一律斷絕

吳淞自昨晚起、特別戒嚴、入夜以後、淞地各要道路口、均由駐淞國民革命軍第十三軍第一師第一團、飭派武裝兵士防守、過路行人、均須有口令、方准通過、九時以後、水陸交通、一槪斷絕、至淞鎭治安、則由保衛團員會同公安局警察、分班在大街小弄、徹夜巡邏、以防意外云、

英美工友生活無礙

▲援助之繼起　浦東英美烟廠工會、自各工友一致罷工以來、本埠各團體機關加以經濟援助者、頗形踴躍、該廠工會昨日又接上海輪船碼頭第一二三業務工會轉接全上海各碼頭工友團體援助銀洋共大洋二百八十八元小洋六十六角、玆將援助各團體及數目錄下、菱華第十八分會洋十三元三角、大通第二十七分會洋六、、同春福第四分會洋十五元六角、老三井第三分會洋三十元、義泰興南北棧第三十一分會、洋二十四元一角、怡和第二十六分會洋四元二角、華通十四分會洋八元二角、楊家渡招商第二十八分會洋五元、元泰同第五分會洋十一元十一第六分會洋六元八角、角、新三菱第七分會洋四元十二角隆茂第十三分會洋十元、其昌第二十四分會洋四元八角、鴻升第十九分會洋五元、日清第一分會洋二十元、匯山第十一分會洋十元、大阪第二分會洋二十元、太古公司第十分會洋五元、大倉第二十分會洋三元八角、黃浦第二十五分會洋十元、開平十七分會洋十元、招商華棧第八分會洋十元、海洋社第二十二分會洋八元四角、藍烟囪第九分會洋十元、大來第十二分會洋二十七元二角、華順第二十一分會洋十元、

▲工會之通告　英美烟廠工會昨發通告云、爲通告事、頃奉後援會函開、准於本月十一日上午九時召集各間代表組長在本會開聯席會議、又十二日上午九時全體男女工友在祥生廠後爛泥地集合、全赴公共體育場、由後援會各工會團體開大會、討論工友生活問題、及介紹入華烟廠工作事宜、事關重要、屆時務望我工友全體實臨參加、共策進行、幸勿自甘放棄權利爲要、特此通告

▲發放救濟費　昨日英美烟廠罷工後援會繼續發給工友救濟費、新廠已於今日發完、第三廠亦僅百餘人未及過江者未發、老廠方面尙有三四百人、其未領救濟證及銅牌已遺失之工友、將於今日下午在也是園討論發給辦法、總計發款七千六百二十五元、

中央注意

各重要商業組織

▲商協會代表報告　上海特別市商民協會赴甯代表王延松、昨致函該會秘書處、報告向中央接洽情形、函云、延松赴甯之後、即向中央商人部報告本會籌備經過、及陳述此後進行之方略、據中央方面意見、上海之銀行錢業木業紗業以及其他重要商業、急應迅速組織、以期商民協會早日完成、商民得早日解除痛苦、爲特專函奉達、即希將各該業之領袖姓名開呈中央商人部、由中央指令各該業尅日發起籌備、限特別市商協會成立之前成立、以增厚力量、統一組織、至於店員及其他勞資等重大問題、中央力面亦有統盤籌畫、務使商民能安居樂業、延松一俟未了之事接洽妥當之後、即行返滬、

軍委會

保護東方圖書館

寶山路東方圖書館、爲上海有數之著名圖書館、前經本埠軍政當局出示保護、業於本月五日繼續公開閱覽、各界因其久經停閉、故每日前往閱覽者、擁擠異常、玆悉國民政府軍事委員會因該館爲關係文化機關、特頒發教字第念八號布告到館、略謂査該東方圖書館經營有年、藏書三十萬册、誠爲補助教育惟一之機關、關係社會進步至爲重大、自應委爲保護、以宏教育而存國粹、除咨覆令行外、合行布告各項軍隊一體遵照、毋得任意駐紮、致礙文化等語、該館爰於各界閱覽之踴躍、軍政當局之注意保護、擬將閱覽地位大加擴充、藉副各界之望、現已着手進行、不日即可實現、

華租兩界商聯防

公共租界稽査處長安士林、因界內防務嚴重、而共黨綁匪均出沒於華租交界處之法華徐家匯江灣路等地方、以致拘捕非常困難、昨特詣公安局協商聯防辦法、

法租界防務嚴密

▲電車乘客亦搜檢

本埠近日謠諑繁興、法租界方面戒備遂亦嚴密、每晚各馬路間、均有法捕率領華越捕十數人武裝沿路巡査、尤以華法交界之敏體居蔭路南洋橋一帶爲嚴、昨晚七時許、十七八兩路無軌電車行經南洋橋附近、時有着便衣者喝令停車、各執手槍上車搜檢乘客、異常嚴密、

潘公展定期招待各界

上海特別市農工商局局長潘公展、定十一月十三日下午三時、假總商會、招待各界、各團體、有重要問題報告、關於英美烟廠能工案、亦將有重要意見發表云、

張明政案暫告結束

外兵槍傷華兵張明政一案、迭經交涉公署向英總領事嚴重交涉、業經英領口頭容納、故交涉經過、業已暫告段落、昨交涉公署將該案交涉經過情形、呈報外交部核奪云、

三共黨粘貼反動標語

▲一逃去　▲兩入獄

昨晨黎明、有青年三人、在新閘孟納拉路粘貼各種反動之白紙標語、爲該管捕房二千另三十七號二千零四十七號等華捕査見、上前拘拿、當被逃逸一人、拿獲二人、連同標語兩疊帶入捕房、詰悉一名李統玉、江西人、十九歲、一名龔荆溪、十八歲、湖南人、捕頭飭探帶同李等往法租界李之寓所抄出共產書籍數本、昨晨解送臨時法院請究、據李供稱、前在南洋中學肄業、寓居法租界學友陳其祥處、此項標語係朋友托我幫助粘貼、允酬我十元、當時爲此項工作者有三人、其一吳姓係爲領導、巡捕到來吳即逃逸、我被拘後、捕房在我寓所內抄出之書籍、係陳其祥之妻所有等語、龔荆溪供、前在大同中學讀書、今年投入三十三軍電信隊工作、新近來滬、因經絲告乏、由友人吳姓介紹粘貼標語、初不知標語指詞、今已後悔云云、梁推事核供、以李龔兩人實觸犯刑律第二百二十一條之罪、判決各處三等有期徒刑四年又六月、標語紙張沒收、

俄共黨嫌疑犯解回來滬

前有俄人佛傑培克等男女五名、由厦門乘太古公司四川輪來滬、據報該俄人等、有新近在汕頭等處、幫助共匪賀龍葉挺、施行叛亂之嫌、經淞滬衛戍司令部諜査隊、會同憲兵前往該輪拘獲、解送南京軍事委員會懲辦、旋經外交司法兩部、以此案應由普通法庭辦理、電請軍事委員會發交通法庭審判、玆聞軍委會已於八日、派員將該項俄人解送上海地方法院、依法辦理云、

俄人控大晚報

北京路四十三號大晚報主任德國人梅葉、被俄人希脫旭脫以刑事指控於九月七號在該報第廿四號上登載「海司克而路之俄國總會係紅黨之窟等語」、致在滬之俄民受極大之影響、違犯刑律第三五九及三六○條等情、昨晨由臨時法院准詞傳審、被告律師到庭聲稱本案手續尙未完備、請求改期、俾便辯護、原告律師亦表同意、經周先覺推事諭令本案改期訊鞫、

國民黨之民權主義于間接民權之外復行直接民權創制複決罷官諸權

中國國民黨上海特別市黨部宣傳部

中國國民黨政綱對內政策第十一條

制定勞工法改良勞動者之生活狀況保障勞工團體並扶助其發展

中國國民黨上海特別市黨部宣傳部

民族會中阿富汗表示

▲希望全亞合作

亞細亞民族會議阿富汗代表普拉他潑氏Mr Prat昨致本報函、茲從英文譯出如下、『在華許多朋友對此亞細亞運動、未有正確見解、却似大受亞細亞之敵人之宣傳所支配、誠爲不幸而可悲、然會議或其發起人不能視此等華友爲外國人、彼等乃出生於亞細亞而亞細亞乃彼等之自己的也、

吾人祗求釋明此項組織之立足點、並繼續爲吾人相互的主義而工作、

此會議之發起人確信今日人類中有若干人、自抱一種優秀自大觀念、而賤視亞細亞人爲劣下此乃擾亂人類之自然關係、本會議發起人之目的、即在移去奬勵某種人輕視亞細亞之原因、自然、亞細亞之政治的及經濟的弱點自召敵人之蔑視、今日此種現象業已十分危險、

今日亞細亞情形、直似一將沈之舟、全舟已將下沈、而舟中之人尙有爲艙位或細小衣物而爭鬥者、一人大呼、某某佔吾艙矣、弟兄乎、速來助吾攻逐之、舟益下沈矣、此輩尙扭打不休、吾人以爲此時宜急息爭、圖救此舟、然後再處置小問題不遲、

朋友乎、亞細亞之敵人正在以奸狡手段從事離間、使中國人與中國人爲敵、中國人又與日本人爲敵、不但此也、彼等且圖使印度人及回教徒與遠東分而爲二、彼等引中國人入於歧途、又慫恿日本蠶食中國、又包圍印度、蒙蔽回教世界、務使其與其餘亞細亞相隔絕、

日本向來不甚注意亞細亞、彼以爲英人乃其良友、英人亦貌爲日本之良友、然而敬謝上帝、狸奴已出袋矣、眞面目畢露矣、英人引日本到一人人爲日本仇敵之地位而後拋撇之、大哉此狡計、

日本現已覺悟其孤立之地位、而四顧以求朋友、全亞運動者、此項覺悟之自然產物也、亞細亞一切民族應皆歡喜日本此項變更、而盡量運用之、中國若與日本合作、可容易自治其國、印度與日本合作、可早獲得自由、而亞細亞全部亦因此可免陷於阿非利加同一之運命也、普拉他潑』

反對全亞民族會

▲一區五分部通電

國民社云、一區五分部發表反對全亞民族會議通電云、（銜略）據報載亞細亞民族會議、已宣告終了、吾人聞之、不勝驚駭、竊查亞洲民族、不下十三四種、奈何以中日兩國之政客學棍、壟斷全亞會議之牛耳事之不平、孰有甚於此者、且細考華方代表、曾有日人所設亞洲民族協會之中堅分子、試問以日方勾結之無聊人士、而曰代表我國、其誰信之、況全亞會議目的之集中點、不外平等自由以達解之一日、今以侵略滿蒙之日本爲重心、無論如何、決不能達到解放之目的、試以最近論、日本對付朝鮮之共產案、已引起韓人之激烈反對、而該會日人、並無一主張公道者、使以此等代表、而曰爲全亞謀解放、得毋較諸與虎謀皮而加甚耶、尤可怪者、一班代表、從何產出、既不經民族之選舉、亦不由團體之公推、乃以二三旅滬人士、便派代表、滑稽可笑、殆無與比、今謹根據我總理大亞細亞主義之眞精神而對於非驢非馬之全亞會議、根本否認、尙望我全國民衆及全亞諸民族、公同聲討、謹此宣言惟希亮察、中國國民黨上海特別市一區五分部叩

工統會救濟工友

一、上海機器業工會第二分會爲亞洲鐵廠因罷工風潮、以致關廠、呈請援助一案、迭經派員與廠方洋商交涉迄無正式結果、救濟課袁委員以全廠工人失業問題重大、復派幹事何滌琴偕組織委員會王同志及該工會代表周君往該廠與總管許瀛洲朱主任竭力磋商後、轉告洋商、當日允許工友祝根林等四十五名一律到廠復工、嗣因廠外工友與廠內工友發生衝突、該廠總管許君偕工會代表來會、仍由何滌琴與許總管接洽、該總管深明工人失業痛苦、回廠後與廠主商量、復經該廠主允許工友復工者計有顧榮生十五名、其餘工友則酌量廠內營業狀況、徐謀添用、二、上海市油漆業內作工會第一分會、爲董工高阿福潘和尙被破壞工運之季德興報請公安局二區一分署羈押、呈請救濟一案、救濟課派幹事何滌琴前往與該署韓署長說明經過、請即日開釋、韓署長當將董工高阿福潘和尙兩人釋出、由何君領送該工會、並勸告各工友在罷工期間務須嚴守秩序、至於少數店家及工友陰謀破壞、當積極呈請當局予以制裁、三、上海市大東書局工會爲局方逾期不發工資、並前提條件尙未全部解決、呈請迅予交涉一案、救濟課派何滌琴前往與廠方經理呂子泉交涉、據該經理稱、係因經濟困難、實難即日全數發放、經何君多方開導、結果議定辦法四項、一、當時每學徒發洋三元、工友發洋四元、二、本月十日各工友學徒工資補發一半、三、本月十二日一律發清、四、以後工資按期如數發放、並經三方簽字證明、至該工會前提條件及失業工友呂經理允負責轉商沈經理徐所長設法繼續解決、以維勞資合作之精神、倘該局對於工友予以原諒、本案可望圓滿解決、四、上海建築業工會一分會爲金菊生勾攪工作不用會員、委員代表諸鑫州同建築主呈請交涉、救濟課派幹事宋激前往交涉、適金菊生人馬阿和在該工會調解、復經宋幹事加以開導、諸代表承認將包定工程二千九百元工作退出、由該工會直接包做、當經諸代表立定申明書簽字證明、雙方和平寢事、五、上海華生電器廠工會爲廠方開除王德甫等三人請予救濟、救濟課派幹事閔齊偷前往交涉、結果該廠工頭末了貴准王德甫於本月十五日復工、餘俟添人時先行補用、

勞資調節會工作

一、農工商局爲大豐紙號違反條約函請調節案該會復以由准工統會同由來函、因未據簡簿工會正式請求、尙未受理、二、浦東棉織工會第一分會提出改良待遇條件案、昨已將條件抄送染織布廠同業公會、促令轉知各廠量予容納、並限五日內答復、三、鐵業工會第一分會向資方提出條件、糾紛已久、昨該業商協會致函該會、略謂籌備期間、尙難代全體負責、請稍緩時日云云、該會已將原函轉該工會知照、四、滬北絲廠第七八業務工會與駿磨福等八廠、爲條件糾紛、經該會開調節會議、雙方和平解決、已詳昨報、茲該會已將當日雙方解決議案、繕呈市政府備案、并送各機關查照、

吳淞商會新會長辭職

吳淞商會新會長張玉墀、前本定於十一月念日就職、茲悉張君年事已高、積勞成疾、近又以事務繁多、遂致商會、聲請辭職、

民族會代表行動

亞細亞民族會議議案、於七日議畢、各國代表團於前(九)日午後四時由南車站乘特別列車赴甯、團員有(華方)黃攻素、權元爲、(日方)北條太洋(是晨先搭日清輪大利丸由水路赴甯)中谷武世、高鍋日統、(阿富汗斯坦方)普拉泰晉、(印方)李基挪、介爾斑諸氏、由黃權二氏引導一切、又日代表松尾豐喜、西澤龐熊谷知、川崎達夫、河野幸之助五氏、定於今(十一)日乘日郵船上海丸回國、又今里準太郎因料理會滬留滬、昨應同文書院之請、於午後三時、赴該院演講亞細亞民族蹶起之意義、

拒毒會進行拒毒

拒毒會昨致禁烟處長函云、光培處長大鑒、昨閱民國日報執事對禁烟問題之談話、至以爲異、敝會以執事身爲黨國高級官吏、對拒毒尤爲分內之責、竟作此等言論、爰不揣冒昧、提出愚見、與執事一討論之、一、執事稱江浙前年迭起戰爭、多原於軍閥之互爭烟稅、今政府計劃禁烟純出化私爭爲公有、同時可杜絕地方發生戰事、此言誠當、但烟稅一日存在、則未能免野心家之覬覦、政局平靜、固可苟安、地方一發生事故、則難免蹈軍閥爭約之覆轍、且以目下招商承辦之情形觀之、公家收入無幾、而土商之私肥則數且十倍以上、土豪劣紳奸商市儈均投機包辦、徒謀收入之增加、不顧烟毒之蔓延、名曰禁烟實等縱毒、禍機潛伏、將來結果必有甚於歷來之江浙戰爭者、恐與執事所謂化私爭爲公有者、正南轅北轍也、二、執事又謂前者軍閥時代包庇私運私販私吸飽充私囊、各地方團體未聞有若何反抗、今代私爲公應爲地方所同情云云、此殊不確、奉魯軍佔據上海時大賣鴉片、本會聯絡各團體作猛烈之反抗、且派代表赴甯請願、殆五卅慘案國人一致對外、反抗賣烟之運動、始暫告中止、及後孫傳芳勾結南通劣紳辦理賣烟、亦經本會聯絡各公團揭發內幕、堅持反對、始得取消、歷來軍閥所以未敢公然出賣者、全國民衆之反抗今之禁烟名爲化私爲公、而實際則何能得地方之同情、輓近各地反對之聲四起職是故也、三、執事又云、前者軍閥之征收粮食丁口騷擾地方民不堪命、地方多容忍之、今重徵烟稅寓征於禁、爲世界所公許、是更無反對之可能云云、軍閥橫征暴斂民不堪命、地方多容忍之、實處於淫威壓迫之下勢非得已也、今在青天白日旗下、自不容有軍閥時代之橫征暴斂、其有執迷不悟、仍行步武軍閥如法泡製者、民衆能羣起反抗、不容其借名自利也、至於重征烟稅爲世界所公認一語、更屬離奇、專賣鴉片重征烟稅、爲帝國主義者滅人國亡人種之唯一利器也、故英法荷等國對南洋華僑均實行之、未見有行之於本國人者、（中略）總之禁烟爲國本民生之所繫、必須博採輿論、徵求民意、而尤須遵照總理之拒毒遺訓與國民黨之政綱而行、庶可收眞正之效果、不然則革命潮流下之民衆必非軍閥時代之易與、率直陳詞、伏維鑒照、敬頌公綏、中華國民拒毒會謹布、

今日舉行歐戰和平紀念

今日(十一日)爲歐戰和平紀念日、本埠領事團以及僑滬之協約國退伍未退伍之海陸軍人、定於今晨八時三十分在愛多亞路外灘和平神像前舉行莊嚴之紀念典禮、各國領事署與洋商公司行號、停公一天、以誌紀念、

自求廠工潮解決

自求鈕扣廠發生工潮雙方爭持、已歷三月、迭經工統會勞資調節會調解、均不得要領、上月十七日由該廠工會具呈上海特別市農工商局請求設法解決、當由農工商局派員向勞資雙方調查經過情形、一再令飭廠方推定負責代表到局、切實勸導雙方讓步、始於昨日宣告解決、工會方面工友張鴻儀等十八人爲顧全全體工友利益起見、自願退職、以緩和廠方之態度、由廠方每人各發津貼大洋二十五元、簽領遣散、一面由該廠從速採辦製造鈕扣之原料、一俟得有原料、即可開始復業、

工統會討論被難女工之善後

工統會八日召集各工會組織之「滬北區絲繭女工會被難女工善後委員會」、於前日(九日)下午二時復舉行第一次執行委員會議、到先施永安新新等三公司職工會郵務工會南洋烟草職工會商務印書館職工會江南造船所工會報界工會滬北絲廠第一第六第九各業務工會北區紗廠女工業務工會滬東絲廠第一第八業務工會滬東絲廠女業務工會上海石灰業職工會等三十餘工會代表四十餘人、工統會各會課亦派代表列席、由工統會指導股長高持眞主席、陶階平紀錄、首由主席交議各案、一、關於善後委員會名稱案、公決定名「滬北絲繭女工會被難同志善後委員會」、二、關於內部組織案、公決成立常務委員會、三、內部組系統織案、公決暫設募捐支配追悼交際庶務文書會計調查八股、次討論下列事項、一、區皓提議組織事務委員會人數案、公決以五人組織之、當場推選商務印書館第三分會杜培根南洋烟草職工第三分會金士孫滬東絲廠第一業務工會徐銘盤滬甯鐵路車務工會彭學文工統會高持眞爲常務委員、二、常務委員及執行委員分掌各股事宜案、公決每股主任由常務委員及執行委員兼充當場推舉商務印書館工會第一分會袁士興爲募捐股主任、工統會蔡松泉爲追悼股主任、先施職工會馬金達爲交際股主任、北區絲廠第六業務工會潘文俊爲調查股主任、工統會郭榮宗爲庶務股主任、商務印書館工會第三分會林培根爲文書股主任、滬甯鐵路車務工會彭學文爲支配股主任、三、第二次執行委員會議日期案、決十日下午二時召集、

交涉署函復取締華商烟廠案

▲捕房方面否認

江蘇交涉公署昨函復上海租界納稅華人會云、逕復者、接准大函、關於工部局取締華商烟廠之設備一事、請交涉取銷等由、准此、查此事前准上海中國捲烟廠公會函同前由到署當經派員前往工部局口頭交涉去後、茲據報告、准總務長張森稱、彼並不知工部局有此項命令、馬副總巡則謂據其個人所知、捕房方面並無有如此取締華商事件、請函轉中國捲烟廠公會查明該洋巡究係何機關所派後、再行查復等語、除函請中國捲烟廠公會查明該洋巡究係何機關所派、俟復到再行辦理外、相應先行函復貴會、請煩查照爲荷、

司令部要求引渡共犯

淞滬衛戍司令部租界辦公處、訓令偵緝隊長晏子實注意租界方面共產黨之活動、並要求法租界當局將已拘捕之共產黨徒、解往龍華訊辦、

上海報界工會對英美烟廠工友罷工宣言

英美烟廠資方此次以厚彼薄此之手段、離間團結、挑撥是非、工友忍無可忍、宣告罷工冀促其覺悟、奈資方變本加厲、一味橫蠻、並遣其爪牙上岸、荷槍實彈、如臨大敵、蹂躪我工友、蔑視我國體、莫此爲甚、此恥不雪、國將不國矣、同人等蒿目時艱、痛國事之蜩螗、外交失其重心、現在八千餘工友盡成失業、嗷嗷待哺、飢寒堪虞、爲人道計、爲工友生活計、爲黨國前途計、本會八百餘工友願爲後盾、誓不達最後勝利決不復工、海枯石爛、此志不渝、敬此宣言、

牙醫從速登記

上海特別市市政府衛生局辦理牙醫及鑲牙登記開始報名、期限自本月十四日起至二十八日截止、凡在本市區內業牙醫及鑲牙者（不論住在華界及租界）均須登記、望即向南市毛家衖衛生局索取空白履歷表志願書、塡就連同本人四寸半身相片及文憑證書等一併交局、以便審查、

廣東汽車公司　汽車搬場

修理汽車　工夫極精
接運貨物　兼送嫁粧
代客搬場　快捷妥當
發售汽油　電池零件
如蒙光顧　價格克已

虹口鴨綠路一千〇三十五六號　電話北五千〇六十四號

公佈欄

市土地局

▲批示▲具呈人二十四保正十五圖捆業張魯卿等呈一件爲浮糧貽害環請鑒核激查由呈悉查本案正在調查仰該具呈人迅即來局聽候面詢此批局長朱炎中華民國十六年十一月七日▲具呈人劉秉清呈一件爲墓基粮地橫遭侵佔請吊驗稱六十八號單地業去路基單契傳集勘丈由呈悉查所有無憑證及所呈草圖根據何在均未敘明仰該具呈人攜帶一切單契憑證即日來局聽候面查此批圖存

地方法院

▲批示。▲一件蕭志良續請強制執行由狀悉候續傳訊追此批▲一件談奚氏請領銀洋由狀悉仰已據續交洋四百零六元六角六分仰於本月十五日上午十時來院具領此批▲一件李一高聲請緩期執行並給領票據由狀悉仰於本月十五日上午十時遴同會計師童詩聞來院具領所請緩期執行之處候傳債權人訊奪此批▲一件陳鴻生請領銀元並具交租契摺由狀悉仰於本月十五日上午十時來院具領交契摺存此批▲一件王渭泉聲請銷案由狀悉應准銷案前發憑證仰速繳院毋延此批▲一件王祥寶具保潘仁官限期交款由狀悉查該商尙欠股實所請不准此批▲一件淩友生具交銀洋並請領方單由狀悉交銀存候給領呈案方單仰於本月十五日上午十時來院具領可也此批▲一件嚴洪鏤請領銀洋由狀悉仰於本月十五日上午十時來院具領此批▲一件毛定發請求批示給領日期由狀悉查該債務人因無保管收此欵尙未移交案仰即知照此批▲一件孫玉麟聲明投標人不付標價請求取銷得標權利由狀悉查該投標人已據交洋二百元餘候續傳追繳可也此批▲一件嚴趙氏聲請委任代理由狀悉應准委任此批▲一件陸趙氏聲請執行由狀悉候傳訊追此批▲一件沈海林請飭吏會同指拘由狀悉候續傳訊追此批▲一件傅宗泉請執行期款由狀悉候飭傳訊追此批▲一件徐榮林具保秦志康限期交款由狀悉准保此批▲一件洪愼其請執行期欵由狀悉候飭傳訊追此批▲一件張裕根墊交執行費用聲請查封由狀悉候查明核辦可也交銀存此批▲一件孫麗森聲請執行由狀悉查此案判決尙未確定所請暫從緩議此批▲一件龔吉生請展期交款由狀悉仰迅將餘欵措交清楚所請不准此批▲一件嚴洪鏤請飭傳押交由狀悉查六月八月兩期應付舊欠租金已據交清着即知照此批▲一件趙志仁聲請執行由狀悉已估價拍賣矣仰即知照此批▲一件傅海江請求執行並給領由狀悉查此款已據交清抑於本月十五日上午十時來院具領此批▲一件顧英請領分據合同據並抄譜由狀悉仰於本月十五日上午十時來院具領此批▲一件趙伯衡請求查封由狀悉仰遵照前批遴同地保來院候訊核奪也此批▲一件陸阿桃請領銀元由狀悉仰於本月十五日上午十時來院具領此批▲一件錢壽章請求查封由狀悉仰即墊交執行費用銀幣五元聽候核辦可也此批▲一件曹厚田聲請執行由狀悉仰候飭傳訊追此批▲一件龔阿福聲請嚴厲執行由狀悉已函催寶山縣政府迅予協助執行仰即知照此批▲一件孫張氏聲請執行由狀悉准予飭傳訊追可也此批▲一件柳源記聲請責令交票由狀悉仰速遵判交欵至原告現持支票准予責令繳院可也此批▲一件詹盛祥聲請鑑價拍賣由狀悉准即布告拍賣可也此批▲一件劉阿毛聲請銷案由狀悉應准銷案此批▲一件姚東生請委任代理由狀悉應准委任此批▲一件吳阿林請拘案執行由狀悉候續傳訊追此批▲一件曹星記委任代理由狀悉准予委任此批▲一件梁惠欽聲請銷案由狀悉應准銷案此批

▲公示送達（全文在本院揭示塲公布）▲一件判決陳鳳記等與周健記因貨款涉訟案件主文周健記應償還陳鳳記洋四百十七元四角二分孟場貴洋四百八十八元二角九分五釐孟錫貴其餘之訴駁斥訟費由周健記負担右仰被告周健記知照▲一件判決張傑瑩與許阿四等因欠租涉訟案件主文許阿四顧春和應各償還原告租洋四十九元五角謝金泉應償還原告租洋四十四元鄧六子應償還原告租洋三十三元吳康裕應償還原告租洋二十二元王立中應償還原告租洋五十元二角五分周志蓮應償還原告租洋五十一元訟費由顧春和許阿四周志蓮王立中各負担十分之一七謝金泉負担十分之一四鄧六子負担十分之一一吳康裕負担十分之零七本判決第一項應予假執行右仰被告王立中顧春和許阿四周志蓮鄧六子▲一件吳鴻德與馮張氏因債務涉訟案件本院定於十二月十二日上午九時爲公開審理日期除選任律師周域爲該被告馮張氏特別代理人外仰該被告遵期到院辯論毋目延誤特此公示送達右仰被告馮張氏知照

▲民事判決▲一件判決許李氏與許炳臣屍柩涉訟一案（主文）被告應將許費氏屍柩交由原告安葬訴訟費用由被告負担▲一件判決張金華因貨款糾葛聲請公示催告一案（主文）聲請駁斥聲請費用由聲請人負担▲一件判決沈吉良與張阿富等欠租涉訟一案（主文）被告張阿富應償還原告房租洋一百十元劉秀坤應償還原告房租洋八十四元訴訟費用由被告按照欠數比例負担▲一件判決張錢氏等與張張氏管理權及拆產涉訟一案(主文)張林生所有浦東電燈公司股洋五百元鴻升碼頭股洋三百元榮盛烟紙店存洋四百元應由原告等管理不得私擅處分被告應將浦東電燈公司五百元股單一紙交原告等執拆原告等應給付被告洋五百元原告等其餘之訴及被告其餘之反訴均駁斥本訴反訴訟費原告等負担十分之四被告負担十分之六▲一件判決高金氏與高增和脫離養子關係涉訟一案（主文）原告與被告之養子關係准予脫離訴訟費用由被告負担▲一件判決傳行從與李品泉欠租涉訟一案（主文）李品泉應償還傳行從洋四十一元傳行從應賠償李品泉洋三十三元訟費兩造各自負担本判決應予假執行

▲刑事判決▲一件判決楊瑞郎詐財一案▲（主文）楊瑞郎詐財一罪處五等有期徒刑三月未決羈押日數以二日抵徒刑一日▲一件判決張香山收受贓匿和誘人一案（主文）張香山未預謀收受贓匿和誘人一罪處五等有期徒刑六月未決羈押日數以二日抵徒刑一日王福勝和誘一罪處五等有期徒刑六月未決羈押日數以二日抵徒刑一日▲一件判決劉金山竊盜一案（主文）劉金山侵入竊盜一罪處五等有期徒刑二日褫奪公權全部終身未決期內羈押日數准以二日抵徒刑一日▲一件判決張王氏等侵占一案（主文）張王氏侵占遺失物一罪處罰金四元未決期內羈押日數准以二日抵罰金一元罰金如無力完納以一元折稱一日易以監禁呂氏侵占遺失物一罪處罰金四元未決期內羈押日數以二日抵罰金一元罰金如無力完納以一元抵稱一日易以監禁麵粉袋四只沒收

▲九日提起公訴案四起▲▲一殺傷陸才才▲侵入竊盜劉金山▲一侵占遺失物張王氏等▲一和誘張秀山等

▲不起訴案三起▲一誘拐施光裕▲一誘拐陸阿弟▲一誘拐劉氏

▲批示　王連通狀悉所訴如果屬實亦不屬於刑事範圍所請應毋庸議仰即知照此批▲姚鶴齡狀悉據稱在所患病現經傷查并非眞實所請交保覓醫一節應毋庸置議此批▲張沈氏狀悉前據該氏所訴廖同發等兇毆既未成傷當然不能成立刑事罪名當時因在毆遺失飾物廖同發等於承認賠償後延不照辦乃屬民事問題仰即依照民事程序另狀具訴可也此批▲吳福根狀悉案經傳訊仰即知照此批▲陳生林狀悉准予交保此批▲陳金氏狀悉准予取保此批▲殷肇炎狀悉此案趙順記張淑貞業經本院不起訴送達處分書在案仰即知照此批石王氏狀悉查此案業經本院於十一月三日當庭諭知不起訴處分在案所請復傳訊之處應毋庸置議仰即知照此批▲陳胡氏狀悉本案正在偵査中所請交保之處應毋庸議仰即知照此批

臨時法院

▲刑事判決▲一件施誦撫訴楊夢惺王榮生劉龍章等三人夥同強盜一案（主文）楊夢惺夥同強盜之所爲處二等有期徒刑五年褫奪公權全部終身未決羈押日數准以二日抵徒刑一日劉龍章夥同強盜之所爲處二等有期徒刑五年褫奪公權全部終身未決羈押日數准以二日抵徒刑一日王榮生幇助強盜之所爲減處三等有期徒刑三年褫奪公權全部終身未決羈押日數准以二日抵徒刑一日▲一件非列濱人法哈通訴梁少軒傷害一案（主文）梁少軒無罪

▲民事判決▲一件張晉甫訴張文瑞張文奎孔惠卿淩月良金紫珊等債務一案（主文）被告人張文瑞張文奎應於兩個月以內償還原告人洋三千元並自民國十四年舊歷十月初七日起至償還日止按月一分八厘之利息被告人如逾限不償應准原告人將受抵之田產即予拍賣被告人孔惠卿淩月良金紫珊對於上開欵項應負保證償務之責任訟費由被告人負担▲一件蔣懷忠訴滬海航業公司經理沈竹賢協理趙錫五債務一案（主文）被告人應償還原告人銀六千兩並自民國十五年十二月二十七日起至償還日止按月一分二厘利息訟費歸被告人負担▲一件朱斌朱筱賡等訴金星人壽保險公司歐陽榮之蘇舜臣債務一案（主文）被告人應償還原告人等洋共一千一百三十二元八角五分訟費歸被告人負担▲一件朱森泰成樊春因房屋包價請求再審一案（主文）再審之訴駁斥（四日）▲一件孫春生與孫廣氏爲解約及養金一案（主文）准將愛林存於中國銀行之三十元及鳳記存於鼎豐米店之二千五百元均予假扣押（五日）▲一件波蘭人羅勒司基訴俄人喬其乞谷公司欠款一案（主文）判令被告償還原告洋三百六十一元五角訟費歸被告負担▲一件愼昌洋行訴協成厰定貨不出一案（主文）判令被告給付原告規元三百四十五兩及自民國十五年十一月一日起至執行終了日止週息九厘並給付棧租向原告出貨▲一件美愼洋行訴製蛋公司不交定貨一案（主文）兩造不到將案註銷

▲批示▲一件協隆木號等聲請將訴匯與實記欠款案撤回由狀悉准予撤回此批一件董朱氏聲請再行批諭以明代管遺產權限由狀悉查該董朱氏既係未成年人朱光炎之嗣母當然爲光炎之法定代理人其代理權限實包含監護人之權限在內所有光炎名下應領取之人壽保險賠款自當由該董朱氏代爲領取此批▲一件王毛郎請領證據由狀悉查此案現據與阿金訴請賠償等情業已定期傳審所請領回賬簿之處應從緩議此批▲一件王殿臣爲逆子王阿發請備案由狀悉爾子如果不肖除觸犯法律外應由該民自行管束仰即知照此批

▲公示送達（全文在本院揭示處公布）▲一件美商美隆洋行與天盛號貨款一案現本院定於十一月二十三日下午二時爲公開審理日期仰該被告遵期到院辯論毋自延誤特此公示送達右仰被告天盛號知照

▲上訴院刑事判決▲一件判決沈寶林趙連順强盜上訴一案（主文）上訴駁斥（九日判決）▲一件袁景毫竊盜上訴一案（主文）原判撤銷袁景毫竊盜之所爲處五等有期徒刑三月褫奪公權全部三年未決羈押日數准以二日折抵徒刑一日▲一件判決張天星殺人上訴一案（主文）原判關於張天星科刑部份撤銷張天星殺人之所爲處死刑（九月[illegible]決）

實行普通選舉廢除以資產爲標準階級之選舉
中國國民黨上海特別市黨部宣傳部印

婦女界救丐運動

▲組織募捐會
▲目的一萬元

本埠中華婦女節制協會、鑒於滬濱乞丐蓬首垢面、衣衫襤褸、既嘆人道之悲慘、又恥國體之玷辱、五年前聯合上海同志創設上海婦孺教養院一所、以作救丐運動先聲、蒙各界盡力襄助、不但院務日增、而院所亦已購地建築、（此項建築費係益中公司經理楊景時先生及前任滬杭甬鐵路局醫生李沛生先生各爲紀念其夫人所捐助）近擬更事擴充救丐事業、期於五年之內謀將上海所有乞丐一律收容教養、惟茲事偉大、需費浩繁、特組織救丐募捐委員會、公推潘秀卿夫人爲正主席、郭秉文夫人爲副主席、吳任之夫人爲書記、鄭偉夫人爲會計、劉王立明女士爲幹事、並分十隊進行、每隊共隊員二十五人、以救丐、親仁、保嬰、孝親、辟迷、拒賭、戒酒、禁烟、尚貞、崇儉爲隊名、公舉鄭毓秀院長張定璠夫人郭泰祺夫人黃喬雲女士蕭智吉夫人楊晉卿夫人鄭揚秀夫人刁慶歡夫人毛克倫夫人胡其炳夫人關子敏女士張淑斐女士曹錫庚夫人陳德芬檢生王光夫人干仲清夫人余日章夫人徐可陞夫人俞止齋夫人陳章生夫人等爲正副隊長、而其募捐目的爲一萬元、

箱尸案水落石出

▲漢鉅商避難喪孫
▲窮親眷利令智昏

漢口鉅商湖北人程海門本年春挈眷避難來滬、寄居蓬路華商別墅、九月十一號下午六時、其十四歲孫兒程伯龍（即伯友）被人誘出謀斃、將尸裝於木箱內拋棄北四川路仁智里弄內、經人報告印捕、將箱車入驗尸所檢驗、並經包探緝獲是案嫌疑犯程海門之重外甥湖北人江劍秋一名、解由臨時法院訊押在案、昨經梁龍庭長升坐研訊、原告律師吳麟坤袁漢雲相繼起稱、本案係四等以上有期徒刑之罪、按照法律應爲被告選任律師、庭上遂指定蔣保釐費文品兩律師爲被告義務代表、中西包探投稱、九月十二號晚九時三刻、有人報告廿九號印捕、謂仁智里有一木箱、該捕即往將箱車入捕房啓視、箱內赫然一尸體、調查之下、得悉該尸名程伯龍、年十四歲、湖北人、後於十四號在蓬路一千另五十五號華商別墅六號房間將被告拘獲、除錄有供單外、另有被害親筆書就供單一紙、呈案請究、誌之被告供稱、家住雲南路廿六號、前在定興保險公司辦事、本年七月間停歇、我與程係親戚、故常往天津路招商檢記客棧程初設之棉紗字號內游玩、有在逃之某甲派人向程商借洋一萬元未遂、甲即託言程在漢口有不法行爲、欲向官廳起訴、被程得悉、在滬招集名人開同鄉會與甲抵抗、程並囑我以同鄉會名義向甲質問、甲住爵祿飯店一百另六號房間、我即前往與甲會面詢問、甲稱前年在漢因事被當局拘押、各湖北同鄉會均願担保、惟程不允、因此心中頗不滿意、言畢散去、至舊歷八月十四日晚八時、我至大世界遇甲及乙丙二人、甲請我幫忙、將程家之事報告、後一同出外、在附近飯店果腹、共至我家、臨行時甲謂明日須在致遠旅館開就房間、迨至八月十六日四時半、我往程店內、見花孫伯龍及其兄弟二人正在吃飯商議欲往大舞台看戲、伯龍因天熱身穿厚衣、故回家更衣、約十餘分鐘、我亦出店、赴致遠旅館報告、甲囑我與乙丙二人守在弄口、如遇伯龍誘往大世界、我即走出、見伯龍已來、當向僞言你兄弟均在大世界、囑你同往、伯龍允之、及至大世界、伯龍因找尋兄弟無着、欲出、被我誘至家內、而乙丙二人已預先在我家等候、見伯龍入、即上前蒙住其口、伯龍叫喊、被用粉布塞住咽喉、其時乙丙命我照信稿抄錄投遞程海門借款、我遵命書就、至大馬路郵筒投訖回家、見乙丙站在門首、對我云、伯龍已死、我聞語恐遭連累、乙丙云不要緊、想法子弄去、言畢、出外購得木箱一只、將尸體裝入、於翌日雇黃包車拋去、後我至程店即被扣留、報捕拘案、實受甲等之愚、求宥、繼據尸叔程敬宏投訴一切、末由兩造律師向以上各人駁詰一遍、梁庭長諭核供、諭被告還押、候改期再訊、

結褵十七載　要求離婚

▲妻子嗜烟成癖
▲子女亦入黑籍
▲丈夫不堪負担
▲要求准予離異

住居滬城福佑路二一四號開設洋貨店之王泉麟、與妻王鍾氏結褵已十七載、素染烟癖、曾由伊夫一再爲之戒絕、而未幾仍然如故、且將十五歲之子引上烟癮、十歲之女亦罹黑籍、王大恚、曾將該氏送請前地檢廳罰金二十元、滿冀悔改、但該氏難以脫離鴉片、故王泉麟遂延律師具狀地方法院、請求離婚、其理由謂伊妻烟癖終不能戒除、甚至將子女牽入苦海有失內助之資格、再則因吃烟之故、日夜不歸、有失婦道等情、昨日上午十時、由錢推事官開庭、訊據王泉麟供、年四十三歲、嘉定人、我妻吃食鴉片、嫁來時起初未知、嗣被告時以歸甯望親走出吃烟、至嫁後三年、始被我發覺知悉、規勸不聽、第四年送至醫院戒絕後、又經我與母親規勸一番、詎被告依然不能悔改、嗣我又請醫生到家爲之戒除這一次係自九月起至年底止、以爲已斷毒根、孰料仍舊吃食、至被告將癮探得爲閨女時已經染上、初則誘稱因有胃氣、然其烟癮巨大、我實力不勝負担、因此不給其錢、彼竟竊物質當吃烟甚至借債欠賬、因之常有人到家索討滋鬧、從無寧日、乃被告嗣又變本加厲、曾將現年十五歲之兒子於十二歲時帶來帶去、致小孩亦染烟毒、我憤極不許領小孩、並與之口頭訂約、如以後再吃則不能同居、詎伊不知悛改、又將現年十歲之女孩於四歲時帶來帶去、亦上烟癮、至今骨瘦如柴、實屬怙惡不悛、不得已於上月兩號送赴前地檢廳洞洋念元、釋出後、仍不稍悔、實至日夜不歸、官問你係幾時結婚的、答我於念六歲娶的、問生幾孩、答二女一子、長女已十七歲、幼女十歲、一子十五歲、問幾時送其戒烟的、婚後三年爲之送院、至民國九年九月又送院戒除、至年底始出、此次要求離異、實出萬不得已、官云本院之傳票被告收到否、答因其在檢廳釋出後未曾歸家、故未得遞知、問官遂謂被告今日不到、不能開弁論、下次再傳、候將傳票交與被告、俾其到庭質審、原告唯唯遵諭、遂退庭、

租妻

▲十五年爲期

甯波人周寶順、向在新濟輪船上爲管艙、前因年逾不惑、嗣續尙虛、十年前在原籍租得婦人葉金花爲主持中饋、當時所立契約、以十五年爲期、周代葉之本夫了還債欵、葉到門後已生一子、名阿毛、今已十歲、現雖租期尙有三年、而葉之本夫故已多年、所遺一女年已十五歲、葉以女已長大、期贊一佳壻、成立一家、決意歸宗、故已央人于九月開在民國路七寶樓茶肆邀同周談判後、周允貼給洋二百元、阿毛則由周自行撫育、過割後、葉賃居南市泉漳會館弄某皮鞋店樓上、周居閘北公興路、雙方又不知如何發生糾葛、爲葉糾集多人至周處將阿毛領回藏匿、以要求撤銷前議、昨日周尋見後大開理論、追還阿毛發生口角爭鬧、爲崗警所聞、將男女帶入一區總署、據區長預審一過、着即備函移送地方法院訊究、

學徒騙捐

▲承認十九家

向在山東路二號門牌瑞記報關行爲學徒之甯波人應松鶴、因冒充行主祝桂芬名義、僞造捐簿、以甯波修橋建廟爲由、向往來各戶騙大批捐欵化用、被祝控由總巡捕房、派探將應拘押、昨晨解送臨時法院、中西探稟明前情、並稱被告已在捕房承認向各往來戶騙取捐欵、共有十九家、惟調查得被告尙有私欺騙案件、要求改期以便飄查、關推事諭被告還押、候改期查明再訊、

汽車下又死幼孩

住法租界貝勒路緒平里廿六號沈錢氏之八歲女孩阿毛、昨日午一下點半、在貝勒路行走、適有汽車夫汪連生所駕汽車駛來、不及避讓、致遭撞倒輾傷胸部等處、當由車主許伯翔令車夫將傷孩送至廣慈醫院醫治、旋又轉送仁濟醫院、因傷過重、延至二點半身死、由院通知捕房、將尸昇送同仁輔元堂驗尸所、即報請蕭承審官蒞所驗明、尸母沈錢氏車夫汪連生車主許伯翔聲訴當時碾撞情形、蕭君論驗得已死沈阿毛委係被汽車碾傷身死、應由尸親自行收殮、汽車司機人有無過失、俟捕房查明解案訊奪

水星行過日面

昨日滬上所見

昨（十日）爲水星行過日面之期、此即水星通過太陽與地球之中間、自地球上觀之、水星殆以一小點行過日面、此種現象、事屬稀見、前此見於一九〇七年十一月、一九一四年十一月、一九二四年五月等、將來出現之期、爲一九四〇年十一月、一九五三年十一月、一九五七年五月等、現象與日蝕彷彿同、惟因水星較小、肉眼不能窺見、非藉具有太陽鏡片之望遠鏡、除去太陽光熱之大部份、不能察視、昨由上海觀之、初外蝕爲午前十一時二分七、初內蝕爲四分四、兩中心最近在午後一時四十六分後、終內蝕爲午後四時二十七分四、終外蝕爲午後四時二十九分一、

愛字　大香檳之得主

本屆秋秋大香檳票、昨已揭曉、頭彩爲一七二〇六號、致聞得主係虹口匯豐分銀行外國寫字間內僱人所得、

探夥傷重身死

法捕房探夥翁炳興、綽號小蘇州、今年二十九歲、上月九號晚隨同包探在南陽橋白爾路檢查行人、於三德里附近被盜匪開槍拒捕擊傷腰部、當送廣慈醫院醫治、延至前日下午四時身死、由院通知盧家灣捕房、尸送同仁輔元堂驗尸所、昨日下午四時報請聶承審官蒞所驗明、尸母翁宋氏尸妻翁陳氏投稱、兒夫慘被盜匪擊斃、求請伸雪、聶君在驗尸單上判驗得已死翁炳興委係因公捕盜受傷身死、應着尸屬自行收殮、候會商法領事從優撫恤、一面由捕房嚴緝兇盜務獲解究、驗畢後、屍屬即假驗屍所治喪、購殮衣棺成殮、准今日下午二時出殯、屆時法捕派探捕到場送喪、

游藝界

□少奶奶扇子的一幕

明星公司洪深編劇兼導演楊耐梅宣景琳主演之香豔名片少奶奶的扇子、即拍以來、進行順利、昨日在公司中拍內景一場、背景布旅社房間、情節爲出走、即追縱至逆旅、苦諫返家、免以細故仳離也、此場宣景琳之少奶奶、臂新裝、別饒風致、顯其纖腰綽約、顧盼生姿、半含怒不語、如怨如訴之神態、悲深工內心表演者易克臻此、楊耐梅之金女士、淡粧靚服、朗若朝霞、方其苦勸少奶奶回家時、一種未能率直以告之情狀、楚楚動人、饒有餘味、洪導演得此成績、頗稱滿意、

□五子復仇攝外景

民新李旦旦林楚楚梁夢痕董蘭蘭嚴珊珊五星合演高西屏導演之五子復仇、連日開始攝拍、片中有瀕水肇禍一幕、監製黎民偉導演高西屏特率領劇中人往吳淞蘊藻浜攝取、

□今明兩日之中央

中央大戲院連日開演天一、青年影片公司監製之武俠機關巨片五鼠鬧東京及新聞片陳軍長就職典禮市政府視察情形、並天青劇社香豔愛美趣劇九點鐘、頗得觀衆好感、蓋五鼠鬧東京一片、完全能擺除歐化彩色、保存吾國古代武藝原有之眞氣象、該片及新劇在中央開演僅今明二日、

□郵務工會游藝會

本埠郵務工會之游藝會、本定上星期日（六日）假座更新舞台舉行、各項佈置都已就緒、旋因該台附近發生慘劇、致進行上多所障礙、劉正另覓相當地點、涉聞該會爲酬答各界贊助者盛意起見、除原有節目外、尙擬加增別種高尙游藝、以助雅興、至開會日期約在下星期云、

尙源公學開游藝會

法租界貝勒路尙源公學、將於陰歷十一月初三日即星期六、假座甯波同鄉會舉行游藝會、節目有該校女生主演之新歌劇及新劇「在花園裏」聞該劇係朱曼華君所編、由該校高材生范金蘭、范稚梅、熊文惠、林珊英四女生主演、連日練習成績甚佳、又該校男生主演之新劇「墮落的青年」、亦已練習純熟、并聞武術大家王子平先生已允親自登台、表演國技、此外并請諸名票友王和元、胡以棟、徐季芳、林琴言、譚君客串京劇、於該會串全本六月雪、又趙國平君亦允串打鼓罵曹、朱茉莉君串新拾黃金、想屆時必有一番盛況云、

影戲畫報十五期

▲今日出版

劉豁公君創辦之影戲畫報第十五期、今晨出版、內容有天一青年之木蘭從軍、大俠白毛腿、元元之朱洪武、天生之五鼠鬧東京、大中國之無底洞等劇照、多夢竺之新裝插畫、女明星小照等、皆精美異常、文字有豁公之明星雜詠、病鴆之電影演員登台表演之我見、及各種新聞評論消息多種、胥覺精緻新穎、聞定閱全年仍收大洋一元、並贈女明星八寸玉照二幀、館址在華德路保定路口、

小說

白相先生鄉遊記

七十五　（蝸）

果然，時機已經太遲了：果然，「風吹草動，性命還不知在那裏了！」在陸飛母親生悔心的下一月，錢萬靑在縣老爺那邊看見這樣一張告示：

> 賞七品頂帶署諸暨縣正堂周
> 訪拿事案查
> 督撫衙門飭開據諸暨縣界當有冒稱皇帝匪徒爲非作惡擾亂地方事情殊屬不法巳極着該縣迅即派駐縣巡防四出兜拿務獲以正國法而安人心等因准此除派巡防兜拿外佈告闔邑人士協同緝拿不得隱匿放縱須至告示者
> 大淸光緒十八年十月

萬靑自己一想：這事眞不得了，他自己是陸飛的乾爺，一旦拿獲，一定脫不了干係。告示上面雖不曾寫明錢陸飛字樣，告示一出，少不了有人告密；到那時如何是好。他又想想三十六着，走爲上着；還是着陸飛趕緊逃出家鄉，免得再生是非。主意一定，連夜趕回鄉中去。

等到陸飛母親聽到阿銘傳來的訊息，嚇得面無人色；口裏連連罵道，『害千人的狗肏風水瘋鬼！瞎了眼睛的狗頭，害得我們這樣！我們前世和你又無冤，又無仇，到今天要這樣累我們，眞是狗心腸：眞是狗心腸：』一面罵，一面拼淚：一面替兒子收拾包裹，讓他連夜逃出家鄉。（未完）

陶必庵主任上海喉科醫院

專治咽喉科各種險要病症上午貧病送診給藥

由漢回申喉科耑家

寓英租界跑馬廳二馬路口平樂里北弄一家

東南醫院

南市滬軍營外馬路　電話南市一三二號

本院敦請各科專門醫師診治各科疾病並爲便利養病起見特備病室空氣淸鮮看護週到收價從廉幸垂鑒焉

院長千葉醫學士郭琦元　眼科主任東北醫學士石煥如　內科主任千葉醫學士蔡棣洲　產婦科主任東京醫學士朱殿生　外科兼皮膚花柳科主任千葉醫學士[illegible]　小兒科主任千葉醫學士陳卓人

施診　上午八時至十時
例診　上午十時至十二時
特診　下午一時至四時
出診　隨請隨到　深夜謝絕

大世界游覽儲蓄部存款章程

（甲）活期儲蓄　大洋一元即可儲存滿一百元期足一個月者贈遊券一張多則類推利息按月七厘每半年復利一次

（乙）零存整取　每月存洋五元（每戶五十元爲限）月贈游券二張定期三年期滿取本利洋二百十元六年者五百廿六元九年者九百九十二元

（丙）整存零取　▲祇贈遊券不計利息　一百元爲一份（每戶以十份爲限）定期一年每份每月贈游券五張多則類推期滿還本二年者月贈遊券六張三年者月贈遊券七張

（丁）整存整取　▲既贈游券又給利息　存洋一百元月贈游券二張定期一年期滿取本利一百十元二年者一百廿四元三年者一百四十元五年者一百八十元

（戊）逐月付息　存洋一百元逐月付息月贈游券一張定期一年每月支息八釐三年者九釐五年者一分

（己）對本對利　存洋一百元定期七年到期取本利洋二百元每月贈游券二張多則類推

（庚）子女嫁娶　存洋二百元定期十五年備將來子女嫁娶之費期滿取本利洋一千元每年贈游券四張

（辛）長券存款　存洋一千元定期一年年息八釐贈長年游券一張

◉注意　本儲蓄部辦公時間下午二時至十時（電話）中央六〇七號

每飯莫忘

廣州東樂園餅家

油浸曹白香魚

每件小洋二角二角半　每瓶洋一元　批發特別克己　五馬路中寶善街

百齡機

因百齡機之補力能促進脾胃分泌使食物中所含之滋養料如「蛋白質」「脂肪」等提取其精華造成潔淨稠紅之血液運送於四肢百骸直接造就堅實之肌肉與強健之筋骨得以調和體內自然溫度間接則大添元氣以抵抗百病保全康健所以試服一二瓶後即得豐腴堅實之肌肉筋骨亦十分舒適已到元氣充足之時期矣

◉一經試服即可實驗◉小瓶一元大瓶二元

上海愛多亞路九福公司發行　各省分行及全國各大藥房均有出售

大功效

五：助長元氣

元氣充足之體則肌肉堅實，筋骨強健常存適當之體溫無怕冷怕熱之慮有不病不痛之樂如欲達此目的惟有常服

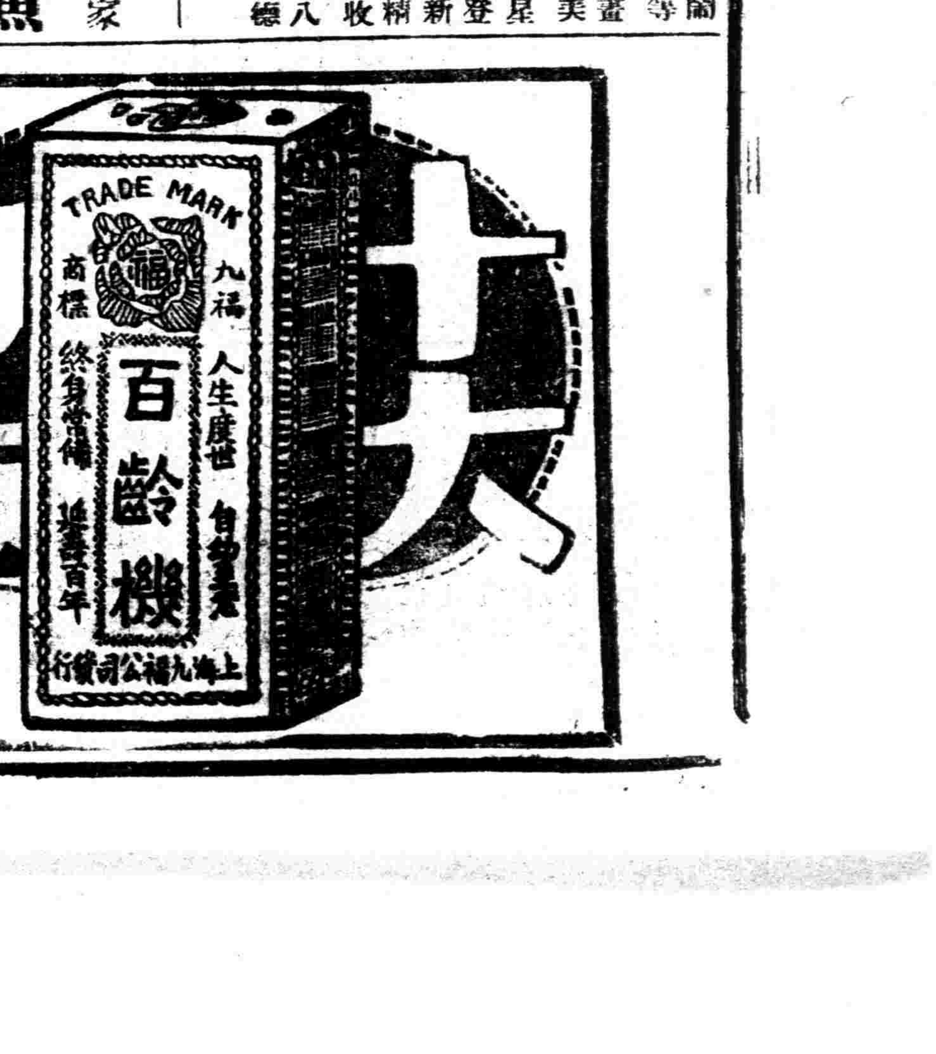

中國國民黨對內政策第十三條　勵行教育普及以全力發展兒童本位之教育整理學制系統增高教育經費並保障其獨立　中國國民黨上海特別市黨部宣傳部

教育

勵行教育普及以全力發展兒童本位之教育整理學制系統增高教育經費並保障其獨立。—國民黨對內政綱之一—

四中大本部兩學院近況

第四中山大學本部自然學院工學院近況、分錄於下、

▲自然學院概況　該院共分七系、除人類學系尚未成立外、本學期各系學程如下、一、算學系、內分大代數、混合算學、解析幾何、微積分、微分幾何、高等解析幾何、三角、高等數理分析、偏微分方程、函數論、近世幾何、射影幾何、近世代數、近世方程式論、數論、算學史等、二、物理學系、內分補習物理、普通物理、力學、光學、電磁學、近代物理、數學物理、物性論、理論電學等、三、化學系、內分普通無機化學、普通有機化學、定量分析理論化學、應用化學、化學問題討論、高等無機化學等、四、地學系、內分歷史地質學、構造地質學、地質測量、人生地理、氣象學、地學通論、礦物學、普通地質學、古生物學等、五、心理系、內分普通試驗心理學、系通心理學、感觸與知覺心理學大意、中學數學心理、漢字心理研究、教育心理、小學學科心理、兒童心理、六、生物學系、內分普通植物解剖、普通植物生理、植物生態學、種子植物分類學、脊椎動物比較解剖、普通動物學、普通胚胎學、高等胚胎學、樹木學、普通植物分類、組織學、動物切片製造法、寄生物學、普通植物、普通生物學等、

▲工學院近況　周院長赴滬接洽前南京工專學校定購材料試驗機一台、業已備款付清、將該機運回本院材料試驗室、二、周院長偕同李輝光諸君前往蘇州工專學校、將校具儀器書籍等物先行分別裝箱五十餘箱、函商滬甯鐵路李局長承允、特備貨車運送、並減收半價、日內可運到應用、

三中大之新發展

▲湘湖農場委員會之成立
▲第一次委員會議之決議

國立第三中山大學、爲建設湘湖勞農學院起見、已於本月三日將組織國立第三大學勞農學院湘湖農場委員會、聘請于蘊生李石曾沈玄廬周鳴和許羅雲湯子美蔣伯誠劉大白孔雪雄汪子範譚仲揆沈肅文張渭斌陸元嶼蔡子民蔣夢麟譚仲揆諸先生爲委員會委員、前日（八日）下午三時、假大學行政處、開第一次委員會、出席委員、有蔣夢麟沈玄廬劉大白張渭斌于蘊孔雪雄汪子範譚仲揆沈肅文陸元嶼湯子美周鳴和許羅雲等、蔣夢麟主席、開會情形錄下、（報告事件）一、汪委員子範報告測量湘湖及製圖等經過情形、二、孔委員雪雄報告與張委員渭斌此次計劃湘湖經過情形、（議決事件）一、第一期開墾湘湖計劃、決定照孔張二委員原來提案之第一步工作計劃大綱辦理、二、第一期開墾湘湖經費、決定三萬元、由委員會先行籌墊、其支配方法、決定暫照孔張二委員原來提案之第一步工作預算書辦理、惟實際辦理時、得在額定範圍內有伸縮之餘地、三、委員會組織系統、議決如左、

國立第三中山大學湘湖農場委員會
- 技術指導員
- 經理
  - 技術員
    - 事務員
    - 訓練員
      - 農人
- 政治指導員

四、職務之分配、推定譚委員仲揆担任技術指導員、孔委員雪雄担任政治指導員、周委員鳴和、湯委員子美担任經理、五、議定本月十日全體委員出發湘湖考察、并在湘湖攝影以誌紀念、

學總通電　爲荷蘭慘殺僑胞

全國學總會、爲荷蘭帝國主義慘殺僑胞、昨日發出通電、通告全國、其文云、各報館轉全國同胞公鑒、荷蘭帝國主義、效英日之故智、對我國在荷屬之殖民地東婆羅洲生死生瓦埠僑胞、向極嚴迫、本年三月三日、變本加厲、將本黨同志岑菊鄰諸懷雨君、無故拘捕、加以酷刑、該地僑胞、一致奮起、環請荷蘭政府宣布逮捕理由、要求具保釋放、荷政府肆其帝國主義之淫威、不特不明白答復、反迭兒向我手無寸鐵毫無抵抗能力之僑衆開槍掃擊、當場死者十二人、死於醫院者一人、傷三十餘人、被捕者十六人、人爲刁俎、我爲魚肉、帝國主義不滅、我民族將永無自由平等之可言、有強權、無公理、是可忍、孰不可忍、本會願率全國青年、誓死奮鬥、作政府之後盾、爲外交上之最後勝利、望我全國同胞、一致聲援、同深敵愾、使帝國主義者知革命空氣、正瀰漫沸騰、有所懼而不敢肆也、臨電不勝迫切之至、中華民國學生聯合會總會叩廣、

崑山市小學全體罷課

▲加薪未解決之結果

崑山市立小學教員要求加薪、未得教育局長允許、於九日全體罷課、後經縣黨部代表王一方、縣政府代表王振飛、教育協會常務委員吳粹倫、出爲調解、請各教員先行上課、靜待解決、各教員經三代表勸導、旋即上課、後三代表與至教育局、與局長邵汝幹磋商、據邵局長云、小學教員俸、每小時已定一角八分、外加級任費洋二元、無法再加、而小學教員、每小時最低數每小時二角三分、外加級任費洋二元、三代表往返多次、仍無結果、至下午六時、復至教育局作最後調解、邵局長謂加至每小時爲二角、惟不加級任費、三代表認爲邵局長滑稽之至、毫無誠意、實無調解之能力、旋即回覆各教員、退出調解人地位、故今日（十日）崑邑市立小學校、均全體罷課、不達目的、誓不上課、並分發宣言、請各界援助、昨日（九日）縣立各校教職員推代表九人、赴教育局作同樣要求、到尙未得該局答覆云、

中央青年部　處理南京女中風潮辦法

望該校當局採納多數意見

第四中山大學南京女子中學學生秦亞芬等二百七十一人、日前增聯名呈請中央青年部設法解決該校風潮、並派代表面呈一切、請中央青年部顧全該校大多數意見、秉公處理、當經中央青年部派楊大可沈宋英、赴該校切實調查、楊沈赴該校調查後、即將所得眞象、呈報中央、並陳述對本案之意見、茲悉中央青年部已根據調查結果、決定辦法如下、一、令學生秦亞芬安心上課、靜候第四中大行政部解決、二、函請第四中大行政部、採納多數學生意見、並將辦理情形見復、三、令南京特別市黨部青年部、迅將調查該校風潮情形、呈報備查、四、令全國學總會轉飭南京學聯、從速接收該校學生會、通令各級青年部及各級學聯、轉飭各青年團體或個人、以後不得越級呈訴云、

市學聯通告　各校參加總理紀念大會

上海特別市學生聯合會、昨日通告各學校同學一致參加總理誕辰紀念大會、其文云、各校同學公鑒、總理是我們中華民族的解放者、國民革命的領導者、因此上海民衆運動會議於今晚（十一）舉行提燈大會、十二日下午二時在西門公共體育場、舉行市民大會、熱忱的慶祝總理誕辰、昨日（九）本會第二次代表大會議決、全滬各校學生須一律參加十一日提燈大會、及十二日市民大會、并由各校學生會點名、帶黨國旗及各校校旗到會、以憑查核、不得藉故不到、凡個人不到者由各校學生會議決懲罰、整個學校不到者由本會登報公布、并質問、務盼各校同學踴躍參加、熱誠紀念、特此通告、請各校同學勿違議決案是幸云、

市教育局　重訂私校立案手續

市教育局昨日重訂上海特別市私立學校立案手續、以備各校遵照辦理、茲特探誌如下、一、各校須向本局領取學校實況調查表填具送局、二、按照本局規定之私立學校校董會設立之規程組織校董會、開列該規程第一條所揭各事項、呈經本局核准設立、三、呈經本局核准設立之校董會、須按照本市私立學校校董會立規程第二條之規定、呈請爲校董會立案、（具呈開列第二條所揭各事項、各校董均須簽名蓋章、以昭鄭重）四、由校董會呈請爲學校立案、並繪具校舍平面圖與呈文一併送局備核、（本局備有學生及教職員一覽表各校應先函索照塡）五、由本局派員到校調查實況、六、經本局審查開列事項暨各校表格、並視察實況、復認爲合格之學校、由本局准其立案、給與證書云、

蘇師範生會議減費

國立第四中山大學各中學高師一年生、感當局對於師范科新舊生待遇之不平、由鎮江中學、召集各校代表赴常開會、對於減費問題、頗有討論、聞是日（五日）到有南中代表朱學瀚宋啓潤、揚中代表張錫麟張馭龍、南女中代表王佩琚陳楚南、太中代表鄭廷棨陳頌炎、鎮中代表、當推鎮中代表陸靜安王培埠、上中蘇女中請鎮江中學爲代表、當推鎮中代表陸君爲主席、揚中太中代表爲記錄、首由主席報告開會宗旨、并議決如下、（一）發宣言於各界、聲請援助、（二）呈請中大行政院及省政府、恢復從前師范生待遇、（三）全體代表、赴中大行政院及省政府大學院請願、（四）請省學聯會力爲援助、

市教育局　昨日之局務會議

市教育局昨日上午十時開局務會議、局長科長及私立學校均有報告、茲錄其議案如下、一件、議私立學校請求立案、校董應否簽名蓋章案、議決、私立學校請求立案上確有困難者、須聲明充分理由、俟核准後方可准其立案、一件、議重訂私立學校立案手續、一件、議決通過、一件、議私立學校立案、給予證書、應否收費案、議決、應收費分兩等、小學每紙一元、中學每紙三元、一件、議觀察指准施行、後呈請市政府核導市立各校舉行黨化教育運動案、議決、由第二第三科科長會同推派各職員分別前往觀察指導、一件、議調查市內各校畢業生狀況表式等、議決、照原註及附註修正、通過、一件議加設職工補習學校、先函辦之校擇定於工場附近開辦、即日有第二科籌備、一件、議民衆圖書館事、議決即日請市政府撥借地方以便實行、一件、議平民識字運動辦法、議決、由三科擬具辦法、在下屆會議時提出討論、一件、議標牌問題、議決、由第三科擬辦法再議、

縣教委　函各校塡造月表

上海縣教育委員辦事處、昨日書致各市鄉縣立各小學校公函云、逕啓者、案奉縣教育局公函第一三四號內開、案查本局第九次局務會議議決、市鄉學校經費月報、應由局製定三聯單印發各校、照式塡送等情、茲該項三聯單業已印就、相應函送數册、即煩委員轉發所屬各校、按月塡報爲荷等因、奉此、相應函送月報三聯單一册、務希貴校長、按月塡報本局及市鄉公所、以便考核、切勿延遲爲要、附告一、三聯單自八月份起塡報未塡報者速即補塡、二、月報每册計二十五張、須編號加蓋校印、〇字塡所屬市鄉名稱、三、校長須簽名蓋章、

中國經濟學社將舉行年會

中國經濟學社、爲研究學術之團體、由劉大鈞馬寅初諸經濟學大家所發起、成立有年、社員達二百餘人、該社本部原設於北京、每年隨時集會、嗣於去年上海社員盛俊等糾合同志、在滬設置分會、今年政局變更、社員南來者漸衆、遂決定在滬舉行大規模之年會、由籌備員盛俊金國寶潘序倫李幹李權時李培恩劉南陔何德奎等十四人積極進行、聞已商假總商會爲會場、自本月十八日起至二十日止三天、其間除會務之外、尙有公開演講及宣讀論文、藉以灌輸經濟智識於國民、其擔任演講者、都屬經濟界知名之士、演講題目不日即可登報公布、對於各界參預者均所歡迎、並定於十八日由該社遍邀上海名流歡宴、藉以交換意見、十九二十兩日除演講外、尙於會場陳列各種計算機、存二機收音機等最新商業上應用機器、並開映關於工商之影片、以助餘興、聞該社社員通函業已發出、各地社員將陸續來滬、與此盛會也、

學校新訊

▲華民籌備紀念聖誕　愛文義路華民學校、爲籌備紀念總理聖誕佳節起見、於昨日開籌備會、議定辦法、是日上午行敬禮、下午一時至十一時舉行慶祝遊藝、節目有「三蝴蝶」、愛美劇「誰「和平之神」「先生呢」等劇目、之過」、由該校高級生夏韶華張學培及教職員倪成浩金承應諸君合作進行、是日中午並備午膳及糖果等、分送各學生、以留紀念、

▲四大學演說辯論會　江灣復旦大學、向有中英文演說競賽會、歷年舉行、成績頗佳、本學期該校又與暨南光華交通合組一四大學中英文演說辯論會、已誌前報、茲聞四校委員議決、本學期僅舉行中英文演說競賽、每校推代表二人、中文演說競賽、定於十二月二日（星期五）在暨南舉行、英語演說競賽、定於十二月九日（星期五）在復旦舉行、想屆時羣英畢集、議論風生、必有一番盛况也、

▲遠大法科之新刊物　本埠盧家灣、遠東大學法科、辦理認眞、素負盛譽、茲聞該科學生研究法學之結晶品「遠東法學評論」第一期現已出版、裝訂美觀、其中論文如陳霆銳博士之「國際公法之進化史」、張正學推事之「衡平法格言」、陸鼎揆博士之「臨時法院外國律師出庭問題」、屠廣鈞教授之「中國制法取法於大陸法系抑取法與英美法系」、均爲極有價值之文章、各界人士索閱者、可附郵五分、向該科主任教授屠廣鈞函索云、

▲競志開設義務夜校　青年會競志團、近因鑒於社會上青年子弟失學者衆、其因家境寒素無力求學者尤屬大半、故特附設一義務夜校於該會童子部、程度初小四年、如將來辦有成效、再擬提高、學費不收、以冀普及、學額初定六十名、後以來學者之踴躍、聞已溢出十餘名以上、校長爲王季容君、教務長陳聿波君、英文主任王湧源君、中文主任朱君宜君、主要科目有國文英文算術公民等項、開課一月、成績頗佳、聞上星期第一次教職員會議時、因鑒於此次就學者之衆、以學額關係、未能盡量錄取、致向隅者不少、故擬於下學期略加擴充、並將加入史地兩課、俾學生對於歷朝沿革山川地勢、有相當之瞭解云、

▲光華籌備同樂會　光華大學本學期學生增至一千餘人、體育方面已極力提倡、均有突異之發展、該校學生爲又爲聯絡感情起見、決於十四日（星期一）晚間在大禮堂舉行同樂大會、由王志聖蔣孝澧、程義坤、汪英碩、朱宗伯、張闓林等負責籌備、王君等連日直接洽、頗形忙碌、遊藝節目爲海上罕見、最引人注意者、如該校教授徐志摩夫人陸小曼女士汾河灣、李佩英、李纓之歌舞、黎明暉女士之春潮曲、梁賽珍女士之粵曲、吳素馨姊妹之虹霓關、魏秀寶女士之二本虹霓關、其他如蝴蝶歌舞社之歌舞等、均已陸續接洽就緒、又聞該校藝業部已向百星大戲院租借黨人魂影片、於是日公開演映云、

體育特訊

足球聯會本週秩序變更

▲甲組暨南與滬江延期
▲乙組亦多更改

中華足球聯合會、本週比賽秩序、早已排出、已載日前本報、但據該會通知、頗多更改之處、如暨南與滬江之甲組賽、因故延期、其他乙組方面、亦多更改之處、茲將其更改後之秩序錄左、

與賽隊名	時日	場地	裁判員
嶺南與浦東	十三日下午一時半	足球場	何春輝
友誼與優游	十三日下午三時半	足球場	黃文建
同樂與呂華	十三日上午九時半	棒球場	李鑑元
友興與徐匯	十三日下午一時半	捧球場	彭三美
暨南與競進	十三日下午三時半	棒球場	舒鴻
大夏與羣進	十三日下午一時半	田徑場	哈元貞
精華與青年	十三日下午三時半	田徑場	裴熙元

樂羣明日與臘克司交鋒

▲下午三時在足球場
▲樂華與巡捕延期比賽

西人足球聯合會、本週秩序、吾國樂羣與樂華二隊、原定均有比賽、但因場地不敷應用、茲悉該會將樂華與巡捕之賽、展期舉行、而樂羣與臘克司、則於明日下午三時、在中華足球場交鋒、

光華足球隊昨勝樂羣

本屆江南大學體育協會、足球錦標、將於明日起賽、光華甲乙兩隊、早爲準備起見、乙組日前曾約優游隊比賽、而甲組亦於昨日下午四時、在中華棒球場、約樂羣隊作友誼比賽、裁判員吳邦偉、光華隊頗有聯絡工夫、而樂羣健將如哈元貞、王振聲、吳炎章等、均未出席、全隊實力、以之減色不少、故時被光華乘隙而入、結果光華以五對二獲勝、

全黑籃球隊昨勝民立

▲結果二十九與十九之比

全黑籃球隊、昨日下午四時、在公共體育場、約民立中學隊、作友誼比賽、由吳志超担任裁判、全黑隊聯絡有方、投籃準確、故結果全黑以二十九與十九之比獲勝、

立達足球隊昨勝商務職聯

江灣立達園體育方面、本學期聘請方補桓先生担任體育教師以來、對於體育上一切設施、悉心規劃、秩序井然、該校籃球足球、應滬上各校比賽、成績優良、已數誌本報、昨日立達承商務職聯之約、在該校球場、作友誼比賽、一時雙方球員、互相爭勝、奮勇異常、致第一時爲一與一之比、第二時爲一與零之比、結果爲二與一之比、勝屬立達云、聞該校爲注意全校學生體育起見、定於十一二兩日、在本校舉行球類錦標比賽、於每日上午八時起至下午五時止、印有各項節目、業已分配就緒、屆時當有一番熱鬧也、

泉漳中學球隊比賽進行

本埠龍華路泉漳中學、因天氣漸寒、宜於球類運動、故近組織各級各種球隊、互相比賽、學校並備錦標、以資鼓勵云、

上海眼鏡公司

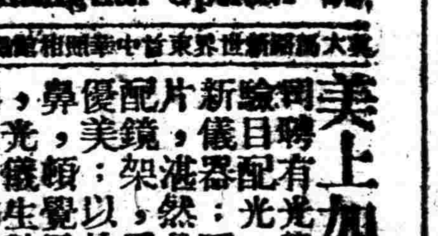

Shanghai Optical Co.

大馬路新世界東首中華照相館隔壁

美上加美　本公司聘有光學專家，驗目配光，均用最新儀器；而所製鏡片，渾然晶瑩；所配鏡架，又復十分優美：以故一經架鼻，頓覺風姿煥發，光鐵生動；美上加美。的確不錯！

杭州市磁窰業工會　常務委員

王叔良啓事

▲以血補血
▲事半功倍

（上略）鄙人身體素來單弱，今春爲謀工友解放，發起組織工會，當被舉爲常務委員，積極進行，不遺餘力，後因勞資糾紛日起常務工作，困難萬狀、持至八月，方始完成，因此用腦過度，血液枯槁，飽食少進，四肢乏力，中西幷治，却難見功，適有敝會鄰近之西醫，朱煥章君介紹購服……

人造自來血

數瓶，果見精血充足，思想敏捷，夙疾霍然，反覆推敲，知人身所藏血液有限，無論勞心勞力，均能消耗血液，若不隨時補充，則疾病叢作，以血補血，事半功倍，足見人造自來血，確有補血之功，却病壯身之妙品也，（下略）

▲定價大瓶二元　小瓶一元二角

地球老牌

麥精魚肝油

華人配製　最合體質　補肺滋陰　却病壯身

（定價每聽六角半每打六元半）

總店四馬路　分店鐵大橋

上海五洲大藥房發行

各埠分店及各大藥房均有出售

中華民國十六年十一月十一日 星期五

民生主義闡微序言

繆斌

孫中山先生之偉大，世人既於其所手創之中國國民黨與其所領導之國民革命窺其眞際；然此僅見先生之偉大之片面，先生四十年來力爭中國自由平等之歷史，與其遺留下之中國國民黨之積極奮鬥，及國民革命之卽將成功，自足傳先生於不朽而蔚爲歷史上偉大之人物。顧先生之偉大，更有過於此者，卽先生不僅爲中國信仰之中心，亦且爲世界上所宗仰之政治家與學者！先生之革命事業尙已，先生之學術思想尤不可及！姑爲例言，先生三民主義中之民生主義，能毋震驚世界上有權威之經濟學者與政治學者？先生物質建設中之實業計畫，能毋聳驚世界上有權威之工程學者與實業家？先生心理建設中之行易知難學說，能毋震驚世界上有權威之哲學者與心理學者，而僅足供其畢生之探究？故先生之革命事業縱爲中國的；而先生之學術思想，則爲世界的！

一年以還，中國國民革命事業突然猛進，自其表面觀之，似先生之學術思想遂爲其所領導之革命事業所掩；而不知國民革命得有今日，實賴先生主義思想之深入人心！則今後革命大業之完成，闡揚先生之主義思想，實爲要圖！而亦求所以實踐先生「宣傳卽力量」之遺訓，務使光大以及於全世界！

就中國現狀言之，凡屬志士，應莫不集於先生所領導之國民革命旗幟下實際的去參加中國之解放運動。然同時對於先生主義思想之研究，亦不可忽略，海內明達，其亦念及此項學術風氣之提倡，而有研究孫中山先生主義思想之學者之產生乎？企予望之！

中州高維昌同志，近著民生主義闡微一書，雖未得窺其全豹，然觀其自序暨原書要目，知高君固吾黨忠實之士，而有志於發揚中山先生之主義思想者也。往年在粵，每聆先生之言，深以三民主義初稿燬於陳逆烱明之砲火爲憾！及後賡續，民生主義一講迄未終篇，先生旣棄國人與吾黨同志，共產黨徒乃鼓簧弄舌，加以曲解與修改，以挑撥離間吾黨忠實之士。其結果吾黨分矣，而終不分，則先生之主義思想巍然存乎天地之間，自有眞面目在！今者高君以忠實黨員而著是書，必毋背中山先生主義之本旨，其貢獻當爲世所共見，則又何待斌之一言，是爲序。

人口問題之研究(續)

印維廉

(三)中國現在人口之研究

今之學者，言及中國之人口問題，卽嘆爲人口不加限制，必有人滿之患；故竭力提倡限止人口，減少食物。殊不知我國之患，不在人口太多，而在人口之蟊賊太多，如一人之食物：二人食之，卽覺不敷，何況三四人共食？中國之弱於他國，卽基於此。此等蟊賊有如下列三種：

（一）乞丐。 大街之上，每見此種乞丐，衣服破碎，面目黧黑，伸龜爪之掌，向人行乞，人或憐而與之，亦不之感；人或怒而罵之，亦不之愧，老者幼者殘廢者無論矣，彼青年男子，堂堂七尺之軀，乃亦不謀自養，而行乞於途，可恥孰甚！

（二）紈袴子弟。 泰西人民之養子也，必育之使長成，教之以學業，要之，必令其成一獨立國民，自營自活，毫無依賴性，不致託庇於先人之餘蔭。中國人民，則不然：稍有田地者，其子弟卽驕奢淫佚，不事生業。豪宦巨商者，更不待論。又中國之人，以不分居稱盛於社會，故一種大家庭，往往有人口百餘，此百餘之人口，互相倚賴，不謀生利，卽以萬金計之，每人亦不過數十百金。試問此區區之數十百金，能生活幾時？且此輩紈袴子弟，不惟不能謀生，且飲酒看花，鬥雞走狗，出入於妓女之門，吞吐於芙蓉之榻，以有限之金錢，供無限之揮霍，雖萬金之家，亦未有不毀於一旦。故諺語曰：『坐吃山空』。又曰：『富不過三代』。

（三）棍騙。 棍騙者，亦盜竊之一種也，其禍稍淺於盜竊，而其罪則較盜竊爲尤深。蓋盜竊之禍，明而易見；棍騙之禍，忽而難防。蓋其術較盜竊爲尤精，偶一不慎，則遭其毀害。種類繁多：如巫覡，如堪輿，如星相，卜筮之類，及不學無術之醫生，皆是也。

以上三者，皆蟊賊之尤者也。其餘若僧道，若娼妓，若土匪盜賊，若惡棍劣紳，乃至軍閥政客，亦無往而非人民之蟊賊。嗚呼！吾國蟊賊之多若此，而望國家強盛，人民安富，豈可得耶？吾言及此，不禁爲中國之前途哭！

雖然，人口增加之迅速，亦不可謂非我國前途之危機也，諺曰：『不孝有三，無後爲大。』嘗觀中國人民，對於此諺，尤爲服膺；而以育子爲惟一之職任，惟一之義務。殊不知國家之危機，子孫之禍患，亦因之而起矣。何以知其然耶？馬爾薩斯曰：『未限制之人口增加率，必超過物力之增加。』人口之增加，苟超過物力之增加，則必有過剩之人口，此過剩之人口，亦可謂人口之蟊賊。蓋因人口太多，則犯罪者與貧困者亦因之而多；而社會必發現一種不安寧之現象矣。不寧惟是，且一國之中，往往因人口過剩，而發生激烈之戰爭。於人口學家常曰：『不論何國之婦女，如竭力生產兒女，迨其結果，必趨入「飢餓」與「戰爭」。』蓋過剩之人口，祗有此兩途可以容納。今不論其他，卽以中國之現狀觀之，亦可以知之矣。

中國人口之研究，旣如上述，茲將世界之人口問題，略述於後。

(四)亞洲人口之研究

歷來研究世界之人口問題者衆矣。茲僅擇最近美國哈佛大學教授愛特華氏所著之一文觀之，可以知其梗概。 愛氏曰：『世界之人口，大約每月生產十五萬人；其死亡之數，——合戰爭，飢餓，及各種疾病計算——爲十萬人，則每日必增加五萬人，每年增加一千八百萬人。 今日之人口總數，適爲十九世紀初季之一倍，卽共計十八萬五千萬人也。』

近因土地開拓，食物增加，暫時尙無慮。 惟食物之增加有限，而人口之增加無限，若不急謀解決，恐將來之危機，必一發而不可遏，此應爲各國執政者所注意也。 茲將亞洲各國人口增加之大勢，略述於後：

一、中國 我國人口之總數，雖號稱四萬萬，但無確實之調查，不知究竟多少，據郵局報告，約有四萬三千六百萬人；而多數之統計家，對此統計，不甚信任。 竟謂中國之人口，約三萬五千萬左右，郵局之調查，未免太過，孰是孰非，吾人頗難斷定，但據孫特之調查，謂吾國人口之增加率，大抵每千人每年增加十二而已。

二、日本 日本在一九二〇年，曾有一度之國勢調查，其總數爲五千六百萬人。 其增加之比率，乃每一千人，每年增十三人。 至一九二三年，又有一度調查，計日本本國之人口，共六千萬人。 並居留外地者合計之，共八千一百萬人。 其出生率爲每千人中，增加三十四人九。 死亡率每千人中，死亡二十二人七。 故每千人增加十二人二。

三、英領印度 世界人口增加率之最遲鈍者，厥爲印度。 印度曾有三度之國勢調查，第一次在一九〇一年，人口總數，爲二萬三千一百萬人。第二次在一九一一年，總數爲二萬四千三百九十三萬人，及一九二一年，又有第三次之調查，總數爲二萬四千七百萬人。十餘年間，不惟不加，且見減少。 若並英領以外之印度人合計之，則一九一一年爲三萬一千五百十六萬人，一九二一年爲三萬一千八百九十四萬人，十年之中，僅增加三百七十八萬。 每千人中，每年不過增加一二人而已。 其出生率爲三二·二，死亡率爲三〇·六。 而幼孩之死亡率爲四分之一，以至三分之一。

其餘若台灣，若朝鮮，其增加之率，大抵與日人爲等。 而菲律賓，及荷領爪哇，及其附近之二地，人口增加，最爲迅速。 約每千人中，增加十六人至二十人；惟現在因受歐人壓迫，每千人中，不過增加五人而已。

五、歐洲人口之研究

亞洲人口增加之大勢，旣如上述，茲再將歐洲之人口增加問題，臚列於后：

一、俄國 俄國之領土，占全球七分之一，約八百四十一萬七千一百十八平方英里；人口一萬八千二百萬人。（一九一五年之調查）其生產率大約每千人中四十六，死亡率則爲三十，卽每千人中每年增加十六人。

二、英國 英國人口之增加率，雖然逐漸減少，今立表以表示之：

	(一九二一年)	(一九二二年)	(一九二三年)	(一九二四年)
英國及威爾士之出生率	二二·四	二〇·六	一九·七	一八·八
同上增加率	一〇·四	七·七	八·一	六·六
蘇格蘭出生率	二五·二	二三·五	二二·八	二一·九
同上增加率	一一·六	八·六	九·九	七·五
愛爾蘭出生率	二〇·六	一九·九	二〇·六	二〇·七
同上增加率	六·〇	五·四	六·九	五·九

三、法國 法國人口增加率之減少，與英國相若，每千人中，約增加二十或二十一人，而死亡率則十八人，[illegible]法國人口增加率之減低，亦將來之悲觀也。 爲防禦德國計，故竭力獎勵人口之增加，且獎勵出產，保護幼兒，又歡迎外人移住本國，故兩年（一九二三至一九二四年）之中，意人之移住法國者，竟達五十萬人。

四、西班牙 西班牙之出生率，大約爲三〇·二，較十九世紀後半，出生率爲三六之時代稍減。其實際之增加率，爲千人之九·五，惟該國之農商業，均不發達，故尙有難以給養之虞。

五、意大利 世界人口增加之最速者，厥惟意大利人，每年約增加四十萬人。 其出生率在一九二一年爲三〇·四，一九二二年爲三〇·〇，一九二三年爲二九·〇，雖略有遞減，但實際之增加率，則爲一二·八，意國之人口增加，旣若是迅速，而其國中既無鐵，又無煤，何以容納此增加不絕之人口？此實最難解之問題。 將來第二次之世界大戰，必發生於意大利。

六、波蘭 波蘭之人口出生率，爲每千人中約四十人，死亡率約每千人中二十四人，故人口之增加，爲一千人中十六人。（一九二一年之國勢調查）

七、羅馬尼亞 羅馬尼亞之人口統計，爲一千七百萬人。（一九一九之調查）一九一三年之出生率爲四二·一，死亡率爲二六·一；一九二一年之出生率爲三七·二，死亡率爲二三·八。

八、挪威 挪威之出生率，在一九一三年爲二五·四，一九二四年減至二一·七。死亡率亦由一三·二減至一一·一。可知人口自然之增加，乃自一二·二減至一〇·六。

九、德國 德國之出生率，一九二一年爲二五·三；一九二二年爲二二·八；一九二三年爲二〇·九；一九二四年爲二〇·四。 人口之實際增加率，則一九二一年爲一一·三；一九二二年爲八·五；一九二三年爲七·〇；一九二四年爲八·二。 其餘若匈牙利，奧地利二國之人口增加率，較德國稍低，大約德國每千人增加十四人，奧匈二國約十一人而已。

十、比利時與荷蘭 比荷二國人口增加之數目，如下表：

	(一九二一年)	(一九二二年)	(一九二三年)	(一九二四年)
比利時之出生率	二一·九	二〇·四	二〇·四	十九·九
同上實際增加率	八·二	六·五	七·四	七·一
荷蘭之出生率	二七·四	二五·九	二九·〇	二四·九
同上實際增加率	一六·三	一四·五	一六·一	一五·三

六 結論

總上所述，則歐洲諸國人口增加之大勢，可以明瞭，近來之人口增加，較十九世紀已見緩和；但仍有增無減，終不能抱樂觀也，惟美國則無甚增減，尙不感人口過剩之患，且封鎖門戶，排斥他處之移民，故仍保其靜止態度，人口問題尙不致有何困難，最不幸者卽我中國；國內之人口額數已滿，又大開門戶，任他國人挾其帝國主義之勢力，來相侵略，來相剝削。又不能振興實業，開墾田地。 試問每年每千人中所增加之十二人，將何以容納乎？其能逃於「飢餓」與「戰場」者幾希矣。

人口不增加，其國固無興盛之望，人口過於增加，亦爲將來之禍根，若十九世紀之德國人口，因激增而發生世界大戰是也。 今德國之人口雖減少，而意大利與俄國乃起而代之，若不急謀救濟之方法，則涓涓不塞，必成江河，可斷言也。

我們目前的出路

▲從清黨說到打倒軍閥訓練民衆

沈錦如

第三期的清黨運動，已在滬甯路黨軍緊急的當兒，宣告結束了。但是還有少數黨部，不爲掛羊頭賣狗肉的共產黨徒所操縱，就爲土豪劣紳式的黨員所把持，因此陰謀搗亂，挑撥離間等事情，層見疊出，特別委員乃不得不有繼續清黨之規定。 可惜有幾個黨部忙於討奉征唐的宣傳，對於清黨的工作，好像無暇顧及，結果遂給反動派一個搗亂的好機會；於是宜興的事變來了，無錫的陰謀來了，上海杭州共產黨的暗殺政策，也層出不窮地實施起來了，這是何等危險的一個時期呀！

共產黨竟敢在宜興明目張胆地起事，在各處陰謀活動和搗亂，數目之多，可以想見。 我們若容其在青天白日旗下，長此搗亂，則不但本黨的前途堪憂，卽中華民國的末日，也快到眼前了。 所以清黨工作有繼續厲行之必要，而我們此次繼續清黨的意義也較其他各次爲重大。

爲黨國效死的忠實同志們，對於北伐西征的工作，固然緊要，對於清黨工作亦不能置之度外；因爲前方一日千里的進展，而後方若處處被人搗亂把持，顧彼失此，這比沒有進展還要危險。 因此，我們努力前方的工作，同時也要顧及後方的工作。 現在我將應加注意諸點，臚列於左：

一、肅清共產黨 社會的病理家馬克思的共產主義，不切合於我國國情，共產黨的罪惡滔天，我們闢之已熟，毋庸贅述了。 我們要實現救國救民的三民主義，完成攘外安內的國民革命，非將禍國殃民的共產黨，根本肅清不可。

二、剷除土豪劣紳式的黨員和官僚化的官吏 共產黨是我們要打倒的，魚肉民衆，或尸位素餐的官吏，和自私自利的黨員等，也不能容其在青天白日旗下活動。 要是容納了他們，我們的黨不但不能爲民衆謀利益，恐將貽民衆以大害，所以我們要刻不容緩的把他們剷除，以免後患。

三、打倒新舊兩大軍閥 從前的三大軍閥——吳，張，孫，勾結帝國主義，以爲聲援，各自割據一方，擁兵擾民，于是民衆痛恨入骨。不久三者卽亡其二，此誠所謂：『得民者昌，失民者亡』。現在惟有張作霖，因爲地勢關係，得以苟延殘喘，但是近來閻錫山同志，在山西宣誓討奉，張之末日也可立而待；詎知本黨所扶植的唐生智，盤踞湘鄂，忍心與張逆勾結，向南京進攻，叛黨反國，忘恩負義，此獠不殺，何以爲黨？ 所以我們要打倒舊軍閥張作霖，同時也要打倒新軍閥唐生智。

四、喚起民衆和訓練民衆 我們的軍隊是人民的軍隊；我們的武力是出于萬不得已而用的。 要以武力而完成國民革命，是靠不住的，最要緊的是喚起民衆，共同奮鬥；喚起了之後，就要在本黨領導之下，組織起來，訓練起來，纔可以收指臂之效。

以上諸條，都是目前的主要所應當努力的重要工作，希望同志們努力實行。

上海特別市黨部宣傳部

徵求全份民國日報

本部欲整理十餘年來本黨之史料，所以亟需本黨前此惟一的黨報—上海民國日報自第一號起，至民國十五年底爲止，全份如有珍藏家肯將民國日報全份割愛，以本部當予以重價購買；其有不願受經濟的報酬者，則本部當予以榮譽之答謝。賜函逕寄本部可也。

目錄

○民生主義闡微序言 繆斌
○人口問題之研究(續) 印維廉
○我們目前的出路 沈錦如

總理誕辰紀念宣傳大綱

一 南京總理誕辰紀念大會所發布的

一、一八六六年十一月十二日 總理在廣東香山縣一個山村莊翠亨村降生了。那個時候正是鴉片戰役，英法聯軍，及洪楊被滅後三重大變之後。 總理不幸存這個紛亂之後的中國降生，對於他以後造成一個偉大的革命行動家都有極大的影響。 一個時代可以造成爲革命家；同時革命家也可以造成一個時代。從過去的時代來觀察，實在是將 總理造成一個革命家了。然而 總理從生到老，到死，革命凡四十年，還沒有造成可歌頌的時代，還沒有完成他負託的國民革命與實行他遺留下的主義，是甚麼原故呢？這在 總理看來，只是歸罪於真正的革命者，以革命爲終身職業的人太少。 所以直至今日，還依然在一個灰色的壕壁裏，沒有造出新的時代，達到中國之自由平等的地位。 我們在今日追念 總理的降生與我們今後所負的完成國民革命的使命之偉大，在 總理誕生的意義上，值得我們最深刻最沉痛的回憶。

二、總理降生的意義非常之重大。 總理的降生不是如平常人降生的一樣。 總理的降生是爲着時代而來，即是爲着中國之自由平等而來；也可以說是爲着世界的革命，世界的太同而降生。 在現今世界革命家的交椅上。 總理便佔最重要的位置。 因爲 總理誕生不是與平常人一樣，所負的使命是這麼樣偉大，從 總理革命四十年的歷史來觀察，我們應當認明： 總理完全是一個以革命爲職業的革命行動家。 總理完成他的革命理論，—三民主義；確定了革命政策，聯合國內各階級的革命份子，及聯合世界上以平等待我之民族。 他並且拿出大無畏精神勇往直前的去實現這種革命主義與革命的政策來解放全中國被壓迫的民衆以及全世界被壓迫的民族。 中國的民衆正在帝國主義及其走狗的軍閥，土豪，劣紳，貪官，買辦階級與一切反革命派的蹂躪，剝削屠殺搶掠之下，將無噍類。政治經濟均陷入紛亂破產的危機中。 要挽回這種政治經濟的危機，拯救在水深火熱中的中國民衆，非實行革命不可。 但實行革命必須有正確的革命主義與革命的政策，方能促成革命的成功。 總理的三民主義及聯合各階級革命的民衆與世界上以平等待我之民族的政策，便是促成功國民革命的唯一方法了。 而 總理勇敢的去實行這主義與政策竟達四十年而不變，更是我們應當作爲模範，造成一個革命的行動家。 總理在他的民族主義講演上說我們不但謀解放中華民族，還要進一步解放世界一切被壓迫的民族，所以在他的聯合世界以平等待我之民族共同奮鬥的政策上，不但可以促成國民革命的成功，而且可以促成世界革命的成功。 所以 總理不但是國民革命的領導者，而且是世界革命的領導者。

三、總理在他實行革命的過程之中所具體表現出來的偉大的工作，可以說終身都在爲主義爲中國之自由平等而奮鬥。 從一八八五年—即乙酉年起，那時 總理只有二十歲，眼看見中法戰敗，國事日非，乃決然發出傾覆清廷創建民國之志願，暗中與鄭士良陳元白等組織秘密革命機關。 從這時起， 總理便時時在計劃傾覆滿清的策略；同時領導一般革命的忠實同志作實際的革命行動。 然而其所得的結果處處歸於失敗，一直到辛亥將滿清覆滅，才完成民族的革命一部分之成功。

我們看： 總理革命第一次的失敗，是在一八九五年，那時 總理同鄭蔭南從美返國，發難取廣州爲根據地。 然而因事機不秘，致被敗露。 第二次失敗：即是鄭士良在惠州稱兵，歷史上稱爲惠州有名的發動 同時史堅如唐才常分途舉義。 可是當時革命勢力孤單，也終歸失敗。 第三，四次：則從日本逃到安南歸來之後，發難於惠州，也歸於失敗了。 第五，六次：即是 總理親率黃克強等同志百餘人，襲取鎮南關之役。 第六，七次：在欽廉上思一帶，和清兵轉戰數月，然又以彈盡援絕而退。 第八次：則命黃明堂襲取河口，誅邊防督辦，然又以失機進取，終於退出安南。 在這時， 總理知中國革命不是馬上可以成功的，於是乃漫遊美洲專事籌款與鼓吹華僑革命的思潮。 一直到一九一一，—即辛亥年，革命的歷史上所謂黃花崗七十二烈士之役，才是 總理與清廷奮鬥最後的一次之失敗。 可是從這次失敗之後，而清廷已知到革命的怒潮不可侮，各省疆吏盡入恐慌之地，於是清廷大起恐慌，同時，各省同志，各自爲戰，紛起響應，清廷奪去的江山，便在此時恢復了中國的舊山河。 便在此時改觀而爲中華民國了。

我們看了上面九次的失敗，深信革命的成功不是一樁容易的事，同時，則認定，總理勇往不拔革命精神之偉大。 假若沒有 總理那樣的再接再厲的精神，則辛亥年民族的革命功成，恐怕未見得那樣快罷。

四、辛亥革命的成功，即是中華民國的誕生。 民國成立的原動力，是 總理二十餘年與已犧牲的同志辛苦的經營與不斷的犧牲的結果。當時懷抱民族思想的同志、羣來參加革命。 可是民族革命雖算是成功，民權與民生革命，僅博得一個空名。 總理曾說：「辛亥革命，破壞雖算成功，建設可謂失敗。」 而且從辛亥革命之後，中間有袁氏竊國，宣統復辟，軍閥與帝國主義勾結，賣國殃民的勾當，層出不窮，壓迫革命運動，日甚一日。 然而從辛亥革命之後，我們又都得了一個教訓，就是：辛亥革命一般民衆，甚而革命同志，並沒有完全遵照 總理的訓悔去努力，致犧牲了許多先烈的熱血，而沒有收到革命的良果。 當時 總理對於袁氏及一般舊官僚官主張決戰，爲激底的澄清，那時多數人，不能明白 總理的先見，服從 總理果決的指導，與不革命反革命的官僚去妥協，以致腐敗的清廷雖倒，舊官僚及北洋軍閥，一切反動勢力反而擴張，由此種下軍閥與帝國主義狠狽爲奸的根苗，而有十六年糾紛的歷史。

從辛亥革命的觀察，真是失敗多而成功少。 所以二次革命後，革命同志逃亡在外，總理對大家說：「好了！這回有辦法了！」 那時節一般革命黨人經過二次革命的失敗，十餘省的地位都已失去，大家都垂頭喪氣，爲什麼 總理反而要這樣說呢？因爲 總理看出辛亥革命後的工作，有改正的必要，做官怕死的分子自然會遠隱而去，忘不了民衆痛苦的人們自然會結合起來，繼續奮鬥。 所以 總理組織中華革命黨，率領一班真正革命分子，似鐵一般的紀律集合起來，做推翻袁氏工作。 袁氏死後，黎段當國，繽燃北洋軍閥已死之灰， 總理又率領一班同志繼續與北洋軍閥爲不斷之奮鬥。 到了民國八年， 總理以爲革命行動之秘密時期業已經過，有向民衆公開之必要，將中華革命黨改爲中國國民黨。 至民國十三年， 總理以爲革命的重心應該側重在受壓迫最厲害的農工階級，同時更有聯合各階級革命分子共同努力之必要，毅然改組中國國民黨，先後發表他的三民主義的詳細講演，建國方略，建國大綱等項著作。更訓練黨軍，注重宣傳，提出廢除不平等條約及開國民會議的主張。 這些都是經過辛亥革命悲慘的歷程。 總理的精神始終不曾稍懈，三民主義的光芒畢竟透過黑暗而光明大地。 然而 總理却沒有看見他所主張的國民革命成功，沒有看見他的三民主義實行，終於不幸在一九二五年三月十二日棄我的而長逝了！

(六)的確，總理在二年前死掉了！從總理棄養後。這二年之中，我們眼看中國的情况是怎樣？ 本黨努力的成績如何？ 最顯著的：第一，是各帝國主義競相勾結中國的軍閥張作霖吳佩孚孫傳芳張宗昌來暗中實行聯合政策破壞國民革命。 破壞國民革命即是壓迫中國的民族永不得到自由平等的地位；第二，發現中國共產黨的陰謀篡竊本黨。 總理的三大政策主張容共，而共產黨却一改而爲聯共，想併吞本黨，去實行其掛羊頭賣狗肉的勾當；第三，一切反革命及假革命份子都想冒本黨之名以行其反革命之實。 我們根據觀察過去二年的事實，對於上面举举的三大危機，至少有下列各項的覺悟：

一、國民革命運動，應當有個強有力的指導進行的黨。

二、國民革命運動，必須集中黨的意志，統一黨的指揮。

三、國民革命運動，必須澈底和不妥協。

四、國民革命的武力，必須有受過主義政治兩種訓練爲民衆武力的先軍。

五、黨必須建築在民衆上面。

六、肅清軍閥中國共產黨與反革命思想。

七、我們覺悟到上面幾個主要的問題，在 總理誕生的今日，我們須從覺悟的觀點上按步去實行，尤其是在本黨被共產黨離間而又大固結之後，更須一致堅強固結，照着 總理大無畏的精神去完成國民革命。國民革命得着民衆的扶助，已自粵沿着珠江流域而逵到長江流域，漸次及於黃河流域，而由本黨統一全中國了。 然而中國的大軍閥雖打倒了，吳佩孚孫傳芳中國的共產黨雖漸次肅清，可是在北方還有張作霖張宗昌在那裏拚命作最後的掙扎；同時勾結張作霖孫傳芳的新軍閥唐生智復佔據了湘鄂地盤而實行其破壞國民革命。再看各帝國主義暗中與北洋的軍閥更未稍減其狠狽的技倆，且復有大舉聯合戰線進攻之勢。 在帝國主義此次暗中接濟孫傳芳的軍實還要他死恢復燃，與侵略滿蒙的政策，都是國民革命的前途一個大障碍。 同時，共產黨則仍有不少暗中到處活動騷擾，也未始不是革命前途的隱憂。

我們觀察眼前的事實如此，深感到我們此時的環境非常之險惡，那末，我們在 總理的誕日，應當要如何估定我們新的使命，我們應當要：

於最短期間，完成國民革命。

提高黨的威權，服從黨的指導。

今後黨與政治的工作，都應以民衆利益爲目標。

武力的民衆化，政治的革命化。

誓死打倒帝國主義，澈底肅清舊軍閥與中國共產黨。

嚴防腐化投機份子及一及假革命派混入本黨。

鞏固後方，援助北伐。

我們應該高呼着：紀念總理誕辰！紀念總理偉大的人格！紀念總理的先知先覺！紀念總理大無畏的精神！紀念總理百折不撓的意志！紀念總理是推翻帝政創造民國的元勛！紀念總理是解放世界弱小民族的導師！紀念總理是世界革命羣衆的領袖！紀念總理是領導民衆劃除封建餘孽的先驅！紀念總理是中國國民黨的創造者！紀念總理是農工階級的救星！農工商學兵婦女大聯合！繼續總理革命精神！打倒奉魯殘餘的軍閥張作霖張宗昌！打倒新軍閥唐生智！肅清中國共產黨！嚴防腐化投機份子！完成國民革命！完成世界革命！擁護國民政府！擁護中央特別委員會！中華民國萬歲！總理精神不死！

總理誕辰紀念大會發佈十六・十一・十二。

二 上海特別市黨部宣傳部所頒布的

民國紀元前四十六年，時在前清同治五年，即西歷一八六六年十一月十二日，中華民國國父，本黨總理孫中山先生，誕生於廣東香山之翠亨村。 年二十，中法戰敗， 總理決意以革命手段推翻清室、翌年丙戌，即西歷一八八六年，與鄭士良等開始作革命運動。 迨後幾經失敗，卒於辛亥年傾覆滿清，成立中華民國。 十三年改組本黨，氣象一新。 此次本黨同志，打倒吳佩孚，撲滅孫傳芳，戰敗張作霖，出民衆於水火，緊國本於苞桑，何莫非秉承 總理之遺教，完成 總理之遺志。 玆逢 總理誕辰，特頒布宣傳大綱如下。

(甲)總理誕生之意義

一、時勢不是平白地能產生，也不自已能成熟的，第一要有客觀的條件，第二恃吾人之努力，而後者較前者尤爲重要。 前清季世，外患日亟，內憂日增，在上位者，尸位素餐，不知國事爲何物；一般民衆，又多醉生夢死，置國事於不顧，惟我 總理一鳴驚人，獨造時勢，結果乃有辛亥之革命。 及今日之北伐。 故孫文學說序中曰：『文奔走國事三十餘年，畢生學力，盡萃於斯；精誠無間，百折不回，滿清之威力所不能屈，窮途之困頓所不能撓，吾志所向，一往直前，愈挫愈奮，再接再厲，用能鼓動風潮，造成時勢。……』從此可知吾國革命的時勢，維新的時勢，對外打倒帝國主義，取消不平等條約，對內劃除封建勢力，實現三民主義的時勢，無一非 總理一手所造成；不有 總理何來此新時勢？ 所以我們可以說： 總理之誕生，實吾國乃至全世界時勢之一新紀元，其關係之重大，可以想見了。

二、總理誕生後二十年，即開始作革命運動；一方面執筆爲文，鼓吹革命，一方面奔走呼號，喚起民衆：所謂『精誠無間，百折不回』，所謂『愈挫愈奮，再接再厲』。 遂革命的時勢造成後， 總理乃領導民衆，進行革命。 西歷一九八五年， 總理年三十，謀發難於廣州，事洩，陸皓東死難，株連著八十餘人， 總理走日本，得免；是爲 總理革命史上第一次失敗。 庚子，八國聯軍之役， 總理派人在惠州一帶發動，失敗，史堅如被殺；此爲 總理第二次失敗。 丁未，即西歷一九〇七年， 總理命黨員在黃岡起義，不利；是爲第三次失敗。 同年，命黨在惠州七女湖起事，亦受挫，此爲第四次失敗。 同年七月，在欽廉發難，亦敗潰；此爲第五次失敗。 同年十月， 總理率黨員親攻鎮南關，血戰三日，亦不利；此爲第六次失敗。 同年， 總理命黃興由安南出欽廉，轉戰數月，糧絕而退，此爲第七次失敗。 戊申，即一九〇八年， 總理年四十三，命黃明堂攻河口，不克；此爲第八次失敗。 然而 總理志不稍灰，越二年，即西歷一九一〇年，命黨人以新軍在廣州發難，又失利，此爲第九次失敗。 辛亥，即西歷一九一一年，三月二十九日，黃花七十二烈士，奉 總理命起義於廣州，事敗身殉；此爲第十次失敗。 於是風聲所播，聞者奮起，不數月，遂有武昌之起義，革命勢力，卒以 總理之口頭鼓吹，身體力行而獲勝利，中華民國在 總理領導之下，乃正式成立。 今日政體共和，民族平等，無一非 總理之力；所以我們大家承認 總理之誕生，就是中華民國之誕生。

三、總理以救國救民，乃至救全世界弱小民族爲己任，深知非革命無以達此等目的，於是團結各階級之覺悟分子，組織政黨。 甲午中日戰後 在美洲檀香山等處，創立興中會，回國後，率領黨員，在香港設乾亨行，在廣州設農學會等機關，往來其間，密謀襲取廣州；然彼時風氣未開，革命時勢尚未造成，故屢次起義，皆遭失敗。 前清光緒三十一年，乙巳秋， 總理將興中會改組，在東京正式成立革命同盟會，各地留學生，欲受 總理之指導而誓願加入者，凡數百人，革命勢力乃大盛。 辛亥革命後，黨員多不守信誓，貪圖祿位，笑總理之主張爲空想，擴大同盟會爲國民黨，以樹政治上之勢力；此爲 總理所深情，故在袁世凱陰謀帝制時，重行組織中華革命黨，散佈黨員於各省，提倡反對帝制。 袁氏旣倒，北方軍閥之勢乃日漸澎漲，黨人附逆，議員賣身，使國人疑革命之不足以致治，吾民族之不足以有爲。 總理知癥結在於黨員之不能團結，與夫民衆之尚未覺悟，乃於民國十二年一月，發表中國國民黨宣言，民國十三年，將中國國民黨實行改組。 其改組宣言中，有曰：「竊以中國今日政治不修，經濟破產，瓦解土崩之勢已兆，貧困剝削之病已深，欲起沈疴，必賴乎有主義有組織有訓練之政治團體，本其歷史之使命，依民衆之熱望，爲之指導奮鬥。（中畧）吾黨有見於此，本其自知之明，自覺之勇，發爲改組之宣言，以示其必要」。 自此以後，中國國民黨乃得上下逑通，日見發展，而北伐亦節節勝利，民衆之得有今日，實受中國國民黨之力，而中國國民黨之得有今日，實受總理胚胎孕育，乳哺養育之恩，故曰總理之誕生，就是中國國民黨之誕生。

四、要救中國，必須革命，要革命，須先有領導革命的黨，要黨能領導革命，以救中國，必須有適合國情的主義：這是 總理早已見到了的。所以他主組織興中會以後，就陸續發明三民主義，以爲聚國奮鬥之目標。革命之所以別於暴，就是前者有主義，而後者無主義：中國國民黨與共產黨同爲有主義之政黨，然一則爲國造福，爲民造産，一則亡人之國，破人之產，其不同之點，就在中國國民黨之三民主義，適合吾國國情，供應世界需要，而共產黨之共產主義，不獨違反中國國情，抑且不顧世界需要。所以一個政黨，胥乎有主義，尤貴有適合國情，供應需要的主義。 總理目擊國際上之不平等，於是倡爲民族主義，目擊政治上之不平等，於是倡爲民權主義；目擊經濟上之不平等，於是倡爲民生主義；以革命手段來破壞，以建國方略來建設，造成民有民享民治之國家，以進於民族平等，世界大同：這種主義，便是總理手創的三民主義。所以沒有中國國民黨，便沒有今日之中華民國；沒有三民主義，便沒有領導革命的中國國民黨；沒有總理，便沒有三民主義；因此，我們可以說，總理的誕生，就是三民主義的誕生。

五，現在之世界，是一可怖之現狀，如全世界面積等於一萬三千四百萬方基羅米突，被屬於帝國主義及被管轄於帝國主義之殖民地，其面積等於九萬方基羅米突；如全世界人口爲十七萬萬五千萬，則其中有十二萬萬五千萬人爲帝國主義之奴隸牛馬。此十二萬萬五千萬之牛馬奴隸，便是我們所說的被壓迫民族，也就是所謂弱小民族。此等弱小民族，呻吟於帝國主義之鐵蹄下，有的經過八十年，有的經過二三十年不等，他們本身未始不想反抗，以求自由平等，但是一向因爲沒有偉大的導師，所以迄今還在水深火熱之中，而未由解脫。我們 總理深知其然，毅然決然以扶助弱小民族爲己任；其手定之民族主義，即有領導弱小民族向帝國主義進攻之規定。他扶民族自由，世界大同，將惟總理手創之中國國民黨自恃。所以總理之誕生，就是解放世界弱小民族導師之誕生。

(乙)紀念誕辰之努力

(一)紀念 總理誕辰，不能以紀念耶穌、紀念孔子之精神來紀念；更不能以崇拜偶像之儀式來紀念。 我們應自本日起，一面認識 總理之主義，一面將 總理之主義，向民衆宣傳，使自己和民衆，對於 總理有深切之認識，有堅定之信仰，不致隨聲附和，作偶像的崇拜。

(二)革命之成功，堅持領袖之指導與努力，而黨員之奮鬥，民衆之援助，與平等民族之聯合，尤爲至要；故吾人應自今日起，犧牲自由，貢獻能力，一面喚起民衆，一面聯合世界上以平等待我之民族，共同奮鬥。 若徒頌揚 總理之偉大，而忘其自身責任之重大、只和謳歌，而不肯奮鬥，殊失本黨紀念 總理誕辰之本意。

(三)總理在前清奔走革命時，曾本世界進化之潮流，及各國已行之先例，規定軍政訓政憲政三大時期，徐圖三民主義之實現。 現在東南各省，業已底定，訓政工作，亦已開始，吾人應善體 總理爲國爲民之苦心，厲行訓政工作，使民智日開，民德日進，民生日裕。

(四)總理所以容共，無非欲共產黨徒放棄其原有的政治主張，以私人資格，加入本黨，努力三民主義的國民革命。 乃共產黨徒竟在本黨內起黨團作用，分化本黨，阻撓革命，大背 總理容共之本旨；吾人惟有急起直追，不獨開除跨黨分子之黨籍，且須阻止其在黨外之一切活動尤應努力民衆運動，使共產黨徒不能屬入民衆團體。

(五)北伐前奉，固爲 總理未竟之志，西征討唐，亦爲黨國必 之舉。 當此西征北伐着着進行之際，吾人應一致奮起，爲黨國前驅，且使民衆擁護本黨，擁護國民政府，擁護中央特別委員會，以竟北伐西征之大事業。

(六)不平等條約爲吾國之致命傷， 總理易簣時，猶諄諄以廢除不平等條約相責望；吾人應接受 總理之遺囑，一致努力于革命，使國家早日統一，不平等條約早日廢除；而世界弱小民族，亦得因吾國之自由平等而得一强有力之奧援。

(丙)紀念大會之口號

本上所述，我們規定總理誕辰紀念大會之口號或標語如下：

一、紀念總理誕辰！

二、紀念總理偉大的人格！

三、紀念總理的先知先覺！

四、紀念總理大無畏的精神！

五、紀念總理百折不撓的意志！

六、紀念總理是推翻帝政創造民國的元勛！

七、紀念總理是解放世界弱小民族的導師！

八、紀念總理是世界革命羣衆的領袖！

九、紀念總理是領導民衆劃除封建餘孽的先驅！

十、紀念總理是中國國民黨的創造者！

十一、紀念總理是農工階級的救星！

十二、農工商學兵婦女大聯合！

十三、繼續總理的革命精神！

十四、打倒奉魯殘餘的軍閥張作霖張宗昌！

十五、打倒新軍閥唐生智！

十六、肅清中國共產黨！

十七、嚴防腐化投機份子！

十八、完成國民革命！

十九、完成世界革命！

二十、擁護國民政府！

二十一、擁護中國國民黨！

二十二、完成總理遺囑！

二十三、實現三民主義！

二十四、總理精神不死！

二十五、中華民國萬歲！

二十六、總理誕辰紀念萬歲！

中國國民黨上海特別市黨部宣傳部

中國國民黨上海特別市黨部宣傳部

國民黨之民權主義於間接民權之外復行直接民權（創制複決罷免諸權）

北京大戲院

北京路貴州路口 電話中央七四一〇

星期四五六開映；日戲三時五時半 夜戲九時一刻

狗明星琳丁丁傑作

豺狼當道

琳丁丁素有狗大王之稱其片中本中飾一財狠舉如吻意人取而之景有富然天彩色疊尤曲清目娛

價目 日戲 正廳小洋三角 樓廳小洋六角 花樓小洋九角 夜戲 正廳小洋四角 樓廳小洋八角 花樓大洋一元

卡爾登影戲院

今天日夜開映；日戲三時・五時半・夜戲九時一刻

大明星雅道夫門郁最近傑作

情奴

少年刁倫擁資百萬倚紅假翠風流自賞會於歌場中邂近一飽麗如仙之俄國郡主刁乃不惜降身為侍著以親鄉澤卒囊郡主青睞而郡王終以當爐為酒之變落情孫一之而豔富人折妻倫節曲飾香黎異當一刁主著為八巳術一婦人一藝角門郁鶯較前更進

上海大戲院

北四川路老靶子路北

星期四五六開映；日戲三時五時半 夜戲九時一刻

社會趣情名片

紐約一少年

價目 日戲樓下四角 樓上六角 八角 一元 夜戲樓下六角 樓上八角 一元 一元二角 一元半

永安天韻樓

開映明星影片公司第一傑作

櫻花落下集

欲知詳細說明請閱天韻日報

新新屋頂花園 門票二角 不另加資

新聲大劇場 新聘坤角汪派鬚生 筱麒麟童 十六夜刀劈三關 十七夜空城計 十八夜珠簾寨

大世界

每日送鴻運牌香烟一盒 門票三角仍舊不加 請君既吸名煙復得意外之贈 一舉數得 不可不試也

每日每客隨門票送九福牌香烟一盒盒內贈或附有券品券選美可取精各合用之逢式贈品星期

特請中國現代各派 名流拳師 二十餘人 准於本月初十日起夜奏技 操演古今十八般武器大比賽

（陳列）大鼉龜 變幻狗

百星大戲院

明月公司 老靶子路福生路口

今日最後一天祇有三點鐘一場開映 慷慨激昂哀感頑豔之大片 西席地密爾傑作 （黨）（人）（魂）

價目樓下四角樓上八角兒童一律 幸勿失此最後機會

夜場（七點鐘起至十一時半止） 儉德儲蓄會假座 籌募兒童部經費舉行歌舞電影大會 歌舞 明月之夜 新三蝴蝶 新桃花會 兒童部表演 黨人魂 本院贈映 附加特別軍樂 西人歌曲

價目 日戲樓下四角 樓上六角 八角 一元 夜戲樓下六角 樓上八角 一元 一元二角 一元半

大舞台

男女合演 （十月十八）夜戲 特頒文武藝員准演拳手好戲 價目（注意） 一元 八角 六角 四角 三角

陳嘉麟 沈豔芳 張彥芝 李桂川 王匯芳 林樹森 玉蘭（即小達子）玉英 坤角 姚李桂春 姚 坤角 梅雪芳 張桂芬 李瑞亭 孫少堂 張少泉 殷春虎

頭本鎮國高廷贊 ◀奇女夢驚出世▶

天蟾舞台

十月十八夜戲 價目（注意） 花樓二元 官廳二元 包廂一元六角 官廳一元 正廳八角 花樓四角 特等三角 頭等二角

陳永奎 高百歲 董志揚 劉奎官 王芸芳 劉漢臣 麒麟童 （譚）（富）（英）（荀）（慧）（生） 金少山 張彥春 金仲仁

四杰村（黃）（鶴）（樓）通天犀 貴妃醉酒 越虎城 九更天 空城計 失街亭 斬馬代 花田錯

法界共舞台

男女合演 十月十八夜戲 八角 六角 八角 六角 二角 三角

王益芳 李慶棠 梁一鳴 明 于 袁 粉菊花 （花）（碧）（蘭）（陳）（蓮）（舫）（芙）（蓉）（草）

雙龍會 芳借趙 梅龍鎮 空城計 四杰村 雨亭小樓張 月亭 （陰）（陽）（河） 取金陵 廣華山 張碧云 彩霞 陳秀英 馬云青 張長海 林（鴛鴦劍）

廣舞台

聘請粵東羣花豔影全女班 （十月十八）日夜戲

日戲 ◀配景情豔名劇▶ 金蛇度婚 全班名伶拍演 日價大減價 特等大洋八角 頭等大洋五角 二等小洋三角

夜戲 新編配景俠豔情劇 幻鎖情天 全班名伶演至結局 夜價大減價 特等洋一元二角 頭等大洋八角 二等小洋四角

先施屋頂樂園

優美班 新聘著名京津文武全才風雅小生 桂雲峯 ◀准於十七夜登台▶

大京班預告 特頒應君實蓮新編大宋歷史文武連臺 （十三本）（十四本） 狸貓換太子

雙珠班 馮哈哈 馮愛珠 馮連珠 馮笑笑 日夜登台

門票小洋三角 各部遊藝不取分文 欲知詳細節目請閱樂園

盛裕香聲明脫離劣子盛四海父子家庭關係

啓者緣次子名四海年二十歲已成婚原冀其安份守己詎料近來不務正業遊蕩不羈妻室家庭不顧專與流氓匪人為伍在外濫借債款或將遺產私擅抵押非法訂立契約情事此以後請勿再與四海交接親友等恐被蒙蔽從此以後四海在外所有不法行為及重利借貸任何債務與本家庭毫無關係自登報日起劣子四海與鄙人脫離父子家庭關係無論如何概不擔負特此聲明 恐未週知諸君親友銀錢往來與本人無涉

上海租界臨時法院公告

上海臨時法院公告

案據朗夫婦代表施明朗之養子去年七月十六日施明朗所遺上海伯頓路五十八號施順興店一所營業由其妻陸氏執管本年七月十五日施明朗因病在所身故其父柳振芳及其弟柳振芳等請求給論管理遺產業已經本院查照辦理如有人反對應於公告之日起二十日內向本院聲明否則依法即行給與執照特此公告

在九日前去世之際其子柳柳振聲當時為施明朗遺產管理人所請求給論准予繼承該遺產之執管 律師成蒙登報 中華民國十六年十一月

麥精魚肝油

江逢治博士監製 獅頭商標購者注意

滋補最富 絕無腥氣 試服一罐 連服一月 效力最宏 甘甜適口 飯量大增 立見肥壯

江逢治製藥公司發行 上海四川路A一三四號 國內外各大藥房均有出售

優待券

將此券剪下購本牌魚肝油每罐實售一元憑券只收大洋八角每三瓶二元每十二罐八元以示優待過陰歷十一月底止至期滿價

爛腳 爛腿 肝胃氣痛

百樂樂膏專治爛腳爛腿各種濕毒瘡癤流水常年不愈貼之立效 可張大洋二角 ... 肝胃氣痛 每瓶大洋一元 ... 各埠外寄郵費另加

為愛護目光計 請戴精益眼鏡

諸君欲求事業上之進步極宜注意目光因目光如有不足非惟阻礙輸入知識之機關抑且於平時一切動作亦感不便故科學合光之眼鏡莫不認為補助目光缺憾之惟一良品本公司有鑒於此特用各種最新式驗目儀器詳加考察必無絲毫之謬誤是以諸君經本公司美國光學專科畢業士驗配之後咸稱道弗置實非本公司之誇言也

總公司 上海南京路勞合路口

分公司 北京 天津 奉天 濟南 長沙 漢口 重慶 南京 廣東 香港 澳門 哈爾濱

中國精益眼鏡公司謹啓

失票聲明

今遺失本所支永豐莊貴字第六號陰歷十月廿一日期支票一紙計元四十兩巳向該莊掛失止付無論中外人等拾得作為廢紙特登民申新三報聲明作廢

華商紗布交易所啓

祝味菊醫生

中醫內幼科

寓愛多亞路淡水路口關帝廟隔壁三多里內 門診上午九時至下午五時 餘時出診

郭尚賢

美國醫學博士

（診所）北蘇州路郵政總局西首（二門六號） 電話北三九 診時上午八時至下午四時半

遺失田單

祖遺青邑四十九保一區二圖月字圩第十一號內則田五分三厘四毫二絲 ... 遺失所有田單請求縣署案聲明作廢 周嗣孝庵啓

陸茂記緊要啟事

陸茂記緣再興船廠在浦東張家浜開設多年近因營業不振所存生財歸陸茂記接辦自現在以後所有廠內債務一切與再興船廠主人無涉 ... 特此聲明

吳植臣啓事

郭振德號聲明

遺失棧單

此在本第七紀號棧單一紙現被遺失 ... 特此聲明作廢

孫啓昌啓事

撤銷新泰理處清順聲明

遺失印鑑

肥田粉

天下聞名之九牛牌二一虎牌

兼售煤油 靛青 洋蠟燭 皂原料

中國總理 上海北京路一七二號 肇豐行 電話北四五三

批發 公道 零售 ...

中央大戲院

每逢星期日換片 電話中央七五七一

日戲三點鐘 五點半 夜戲九點鐘 日戲正廳四角 樓廳六角 包廂八角 夜戲正廳六角 樓廳八角 包廂一元

天一青年影片公司最近武俠傑作唯一片 五鼠鬧東京 夜戲加請天蟾京班表演新劇九點鐘

新中央戲院

每逢星期三星期日換片 電話北二三二二

日戲三點鐘 五點半 夜戲九點一刻 價目 正廳三角 樓廳四角 包廂六角 日夜一律

天一青年影片公司名貴古裝歷史巨片 全部 狸貓換太子 ◀二十大本一次映完▶

新愛倫大戲院

院址海寧路虹口 電話北四〇二五

時間 日戲三時至五時 九時至十一時 夜戲七時至九時 價目 樓下小洋二角 樓上三角 日夜同價 幼童減半

◀著名國產古裝名片▶ 曹操逼宮

虹口大影戲院

每逢星期四換片一 電話北四〇八一

（時間）每日下午一點三下一刻 第一次午二點 第二次晚七點一刻 第三次夜九點一刻 （價目）樓上三角 樓下二角 幼童減半 日夜一律

今天日夜開映 禮拜六之夜 預告本星期一起開映戰事巨片之（美國歐戰記花蝴蝶）

滬東通俗影戲院

大連灣路東門小北 每星期換片二次

（日戲）二點半 （夜戲）六點鐘

（價目）包廂一元 優等正廳 小洋四角 頭等二角 正廳二角 日夜一律 幼童減半

全部 美人計 如二十日歸演開不起

◀孔明三氣周瑜▶ 劉備過江招親

中國國民黨是領導國民革命以求中國之自由平等 中國國民黨上海特別市黨部宣傳部

益泰信記廠

機器部 鋼鐘部

閘北虬江路西口黃家宅第一第二 八五九二

專造各種機器模子以及大小冲床 日用鋼鐘器皿出品繁多不及細載

益泰廠記信發行所

英界愛多亞路帶鉤橋東二一六 電話中央二四八三

專售本廠出品日用鋼中器皿以及洋貨 批發價目[illegible]

中華珐瑯廠

小西門外新馬路橋 電話南市七七九號

精製各種器皿 搪瓷招牌

抵盡日貨

華商益豐搪瓷公司 金錢牌面盆處處有

商學各界公寓

北四川路余慶里 青年寄宿舍 膳食衞生 交通便利 居辦公至為相宜 上海[illegible]

上海機油公司

孟納拉路本公司獨家經理美國金星牌汽車機油每介倫洋一元八角 各種汽車另件及車胎價廉 奉贈「汽車正當加油法」書 五十九號

絲織風景 送禮上品

杭州都錦生絲織廠駐滬總行 領帶 健喜 上海北四川路…路南首12號

強壯術

[illegible]

花柳病專門

傳染病專家唐[illegible]醫師 以學理的經驗 ⊙欲使病毒除根 須就專門醫者 ⊙[illegible]

痔漏專科 張堅忍醫師

痔漏 肺癆 花柳 專科醫師張堅忍 （診所）西藏路育仁里八十號 電話（中）九三四十 （門診）上午十時至十二時 下午四時至六時 出診時（住宅）華龍路華龍里七號

羅鑫泉牙科醫局

[illegible] 電話中央六二〇六號

郭秉德醫生

美國[illegible]專家 專治內外科 [illegible] 電話中央[illegible]

專門慈惠醫院

內科 小兒科 婦人科 產科 [illegible] 電話北二四一三

張吉人星相

由廣來滬 寓大世界北首九福公司後百念三昌號

保肺漿

治肺癆聖藥也

補肺 順氣 化痰 止咳 具此四大功效

且藥力能直達肺部 殺肺菌 除肺痰 清肺火 化肺毒 凡新久肺癆服之定獲全愈

價目

保肺漿 大瓶洋一元七角五分 小一 二元

保肺飴藥片 每盒洋一元

上海四馬路中 太和大藥房總發行 國內外各埠分店及各大藥房均有出售

勝利香煙

努力奮鬥

必獲勝利

華商煙公司啓

我的容顏，原可稱得起絕色的了，怎麼不能博得郎君十二分的愛呢？唔！皆因我的頭髮，乾枯而黃識，你們若與我有同病，請常用那雙妹老牌生髮油，可保你的頭髮，烏黑如漆而光亮如鏡了。

雙妹老牌生髮油

價目

大號每瓶五角五分 三號每瓶二角二分

二號每瓶三角三分 四號每瓶一角一分

本行暢銷卅餘年各省均設枝行

各埠廣洋貨店均有發售

廣生行有限公司啓

喜慶宴會 宜用此煙

紅金龍

煙盒紅如錦，煙芬雅似蘭，氤氳呈異彩，四座盡騰歡。

中國南洋兄弟煙草公司出品